

ภาคผนวก จ

คณะกรรมการมวชนสัมพันธ์

- จ-1 รายงานการประชุมคณะกรรมการมวชนสัมพันธ์
- จ-2 คำสั่งแต่งตั้งคณะกรรมการมวชนสัมพันธ์
- จ-3 แต่งตั้งคณะกรรมการกองทุนฟื้นฟูสภาพพื้นที่จากการทำเหมือง
- จ-4 หนังสือนำส่งรายงานแผนและผลการดำเนินงานด้านการฟื้นฟูพื้นที่ทำเหมืองแร่หินปูนเพื่ออุตสาหกรรมเคมี
- จ-5 รายงานแผนการฟื้นฟูพื้นที่จากการทำเหมือง

ภาคผนวก จ-1

รายงานการประชุมคณะกรรมการมวชนสัมพันธ์

รายงานการประชุมคณะกรรมการมาลชนสัมพันธ์ โครงการเหมืองแร่หินปูนเพื่ออุตสาหกรรมเคมี
การไฟฟ้าฝ่ายผลิตแห่งประเทศไทย อำเภอแม่เมาะ จังหวัดลำปาง ครั้งที่ 1/2568
วันพฤหัสบดีที่ 20 กุมภาพันธ์ 2568 เวลา 13.30 น. ณ ห้องประชุม M.2
อาคารที่ทำการเหมืองแม่เมาะ

ผู้มาประชุมที่ปรึกษาคณะกรรมการมวลชนสัมพันธ์

1. นายณรงค์ กำสาย (ผู้แทน) สาธารณสุขอำเภอแม่เมาะ
2. นายวรเฉลิม เตชานพรัตน์ (ผู้แทน) อุตสาหกรรมจังหวัดลำปาง

คณะกรรมการมวลชนสัมพันธ์

- | | | |
|-----------------|----------------|--|
| 1. นายเกษม | มงคลเกียรติชัย | ผู้อำนวยการฝ่ายวางแผนและบริหารเหมืองและแม่ |
| 2. นายอนนก | แก้วทิพาล | นายกเทศมนตรีตำบลแม่มาะ |
| 3. นายบุญเทียน | กาค่า | นายกองค์การบริหารส่วนตำบลนาสัก |
| 4. นายรัตน์ | ลูหม่อง | กำนันตำบลนาสัก |
| 5. นายแสงจันทร์ | มูลขาว | ผู้ใหญ่บ้านห้วยคิง |
| 6. นายสมศักดิ์ | หนูหนุ่ย | (ผู้แทน) ส.อบต.บ้านแม่เฒ่า |
| 7. นายสุภาพ | ป็อกแจ้ | (ผู้แทน) ส.อบต.บ้านช่วงม่วง |
| 8. นางกรรณิกา | ป่อแก้ว | (ผู้แทน) กรรมการหมู่บ้านแม่เฒ่า |
| 9. นางณิณี | ทิพย์พวงค์ | ประชาชน สม. บ้านแม่เฒ่า |
| 10. นางจินดา | ศรีใจงาม | ประชาชน สม.บ้านช่วงม่วง |
| 11. นางพิเชติ | สุปัน | ประชาชน สม.บ้านห้วยคิง |
| 12. นายคิธร | ศรีรัตนรักษ์ | ผู้อำนวยการโรงพยาบาลส่งเสริมสุขภาพตำบลใหม่รัตนโกสินทร์ |
| 13. น.ส.วิภา | แดงดี | (ผู้แทน) หัวหน้ากลุ่มงานบริหารปฐมภูมิ และบริหารปฐมภูมิ |

- | | | | |
|-----|-------------|-------------|--|
| 14. | น.ส.ภัทราพร | อนันท์วณิช | (ผู้แทน) หัวหน้ากองการแพทย์และอนามัยภาคเหนือ |
| 15. | นายเจริญ | คำลา | หัวหน้ากองฟื้นฟูสภาพเมือง |
| 16. | นายอนุชา | เมธแสน | (ผู้แทน) หัวหน้าหน่วยชุมชนสัมพันธ์ |
| 17. | นายอติพันธ์ | พงษ์รามย์ | หัวหน้ากองสิ่งแวดล้อม |
| 18. | นายณัฐดนัย | ลักษณะโยธิน | หัวหน้าแผนกบริการสิ่งแวดล้อมเมือง |

ผู้ไม่มาประชุม

- | | | |
|------------------|----------|---|
| 1. พระปรีชาญาณ | ศิริจันท | รองเจ้าอาวาสวัดเมืง |
| 2. นางรัตน | ชาวสวน | พัฒนการตำบลนาสัก |
| 3. น.ส.พิชิต | มณี | พัฒนการตำบลแม่เฒ่า |
| 4. นายณรงค์เดช | วัดอ้าย | ผู้ใหญ่บ้านช่วงม่วง |
| 5. นายเนกนาคันต์ | เพ็ญ | ผู้อำนวยการฝ่ายวางแผนและบริหารเหมืองแม่เฒ่า-2 |

- รายละเอียดการใช้จ่ายงบประมาณจากบัญชีกองทุนพัฒนาภูมิ반รอบพื้นที่เมืองแห่งหินปูน เมื่อเดือนพฤศจิกายน 2567 นำเงินเหลือจากการประมูลครั้งที่ 2/2567 คืนเข้าบัญชี เป็นเงิน 662.50 บาท และเดือนธันวาคม 2567 ได้รื้อถอนใบจากอาคาร เป็นเงิน 1,399.38 บาท ต่อมาในเดือนกรกฎาคม 2568 ได้รับงบประมาณประจำปีเข้าบัญชีกองทุนเป็นเงิน 924,577.69 บาท เบิกค่าใช้จ่ายสำหรับการประมูลครั้งที่ 1/2568 เป็นเงิน 4,350.00 บาท ยอดเงินคงเหลือ ณ วันที่ 7 กุมภาพันธ์ 2568 เท่ากับ 1,405,501.17 บาท
- รายละเอียดการใช้จ่ายจากกองทุนเพื่อส่งเสริมรุดสุขภาพประจำปีเพื่อเมืองแห่งหินปูน เมื่อเดือนพฤศจิกายน 2567 นำเงินเหลือจากการประมูลครั้งที่ 2/2567 คืนเข้าบัญชี เป็นเงิน 662.50 บาท เบิกเงินเพื่อดำเนินโครงการตรวจสอบสุขภาพประจำปี 2567 เป็นเงิน 111,000.00 บาท เดือนธันวาคม 2567 คืนเงินเหลือจากการตรวจสอบสุขภาพ เป็นเงิน 5,500.00 บาท และได้รับยอดเงินจากอาคาร เป็นเงิน 1,863.54 บาท ต่อมาในเดือนกรกฎาคม 2568 ได้รับงบประมาณประจำปีเข้าบัญชีกองทุน เป็นเงิน 462,288.85 บาท เบิกค่าตรวจสอบสุขภาพ ให้กับโรงพยาบาลแม่เมาะ 412,820.00 บาท เบิกค่าใช้จ่ายสำหรับการประมูลประจำปี 1/2568 เป็นเงิน 4,350.00 บาท ยอดเงินคงเหลือ ณ วันที่ 7 กุมภาพันธ์ 2567 เท่ากับ 606,825.36 บาท

ที่ประชุมรับทราบ

1.2 แจ้งความคืบหน้าการจัดส่งรายงานผลการดำเนินงานบริหารจัดการกองทุนโครงการเหมืองแร่หินปูนประจำปี 2567 ตามแนวทางของกรมอุตสาหกรรมพื้นฐานและการเหมืองแร่

สาขา จัดทำรายงานแผนและผลการดำเนินงานกองทุน ประจำปี 2567 พร้อมแจ้งจัดซื้อให้หน่วยงาน
กำกับดูแล ได้แก่ สำนักงานนโยบายและแผนทรัพยากรธรรมชาติและสิ่งแวดล้อม (สผ),
กรมอุตสาหกรรมพื้นฐานและการเหมืองแร่ (กพร.), สำนักงานอุตสาหกรรมพื้นฐานและ
การเหมืองแร่ 3 จังหวัด (สพ.3), สำนักงานอุตสาหกรรมจังหวัด (สอจ.) และสำนักงาน
สาธารณสุขอำเภอ (สอ.) เมื่อเดือนกันยายน 2568 เรียบร้อยแล้ว

ที่ประชุมรับทราบ

1.3 แจ้างเรื่องการแก้ไขคำสั่งแต่งตั้งคณะกรรมการมวลชนสัมพันธ์โครงการเหมืองแร่หินปูนเพื่ออุตสาหกรรมเคมี การไฟฟ้าฝ่ายผลิตแห่งประเทศไทย อำเภอแม่เมาะ จังหวัดลำปาง

เลขาฯ มีการแก้ไขรายละเอียดคำสั่งตั้งคณะกรรมการมวลชนสัมพันธ์โครงการห้องเรียนเพื่อนบ้าน
ในลำดับที่ 7 ผู้ถือบ้านมาแจ้งว่าเป็นบ้านที่ต่างจากนัก, ลำดับที่ 18 หัวหน้ากองการแพทย์
เป็นหัวหน้ากองการแพทย์และอนามัยภาคเหนือ, ลำดับที่ 20 หัวหน้ากองชุมชนสัมพันธ์
เป็นหัวหน้าหน่วยชุมชนสัมพันธ์ และดีเดียนำหน้ากองฟื้นฟูสภาพห้องเรียนเข้าร่วมเป็นคณะกรรมการ
เพิ่มเติมในลำดับที่ 21

ที่ประชุมรับทราบ

6. นายวิวัฒน์ ปินตา (ผู้แทน) กรรมการหมู่บ้านห้วยคิง
7. นายบุญศักดิ์ นาคอ่อน (รักษาการ) ผู้อำนวยการโรงเรียนบ้านแม่จาง

ผู้เข้าร่วมประชุม

- | | | |
|-------------------|-----------------|--|
| 1. นายสุภาวดี | อัยยงอ้อ | พยาบาลวิชาชีพชำนาญการ |
| 2. นายอาณัติ | บุญนาค | หัวหน้าแผนกเจาะและฉีดและบริหารสัญญาเหมือนหินปูน |
| 3. นายชัยวุฒิ | อินปา | กองปฏิบัติการเหมือง |
| 4. นายพิศวด | เวฬุพันธ์จันทร์ | หัวหน้าแผนกวิชาการฟื้นฟูสภาพเหมือง กองฟื้นฟูสภาพเหมือง |
| 5. น.ส.มรวิสา | อินบุตร | วิศวกรระดับ 7 กองสิ่งแวดล้อมเหมือง |
| 6. น.ส.กนก | ทรงติ | พนักงานวิชาชีพระดับ 6 กองฟื้นฟูสภาพเหมือง |
| 7. นายสุวัชรินทร์ | ปิ่นทอง | ช่างวิทยุสื่อสารระดับ 6 กองสิ่งแวดล้อมเหมือง |
| | | กองปฏิบัติการเหมืองระดับ 1 กองสิ่งแวดล้อมเหมือง |

เปิดประชุมเวลา 13.30 น.

ประธานฯ กล่าวเปิดประชุม และนำเข้าสู่ระเบียบวาระการประชุม

ระเบียบวาระที่ 1 เรื่องที่แจ้งให้ที่ประชุมทราบ

1.1 ความคืบหน้าการโอนเงินเข้าบัญชีกองทุน และการเบิกจ่าย ดังนี้

- บัญชีกองทุนพัฒนาหมู่บ้านรอบพื้นที่เมืองแร่หินปูน และบัญชีกองทุนเฝ้าระวังสุขภาพประชาชนรอบพื้นที่เมืองแร่หินปูน

เสนาฯ แจ้งสรุปปริมาณหุ้นปันผลที่ผิดได้และต้องส่งให้โรงไฟฟ้า ประจำปี 2567 รวมทั้งหมด รวมทั้งสิ้น 924,577.69 คัน คัน (ตารางที่ 1) ทำให้ในปี 2568 พท. เหมืองแม่เมาะ จัดสรรงบประมาณ พร้อมทั้งนำเข้าบัญชีของกรมพัฒนาป่าสนรอบพื้นที่เหมืองแห่งที่ปันจำนวน 924,577.69 บาท และ นำเข้าบัญชีของกรมการแล้วเสร็จจากปะชาชนรอบพื้นที่เหมืองแห่งที่ปันจำนวน 462,288.85 บาท ขณะนี้ก็ได้ดำเนินการแล้วเสร็จเมื่อวันที่ 14 มกราคม 2567

ตารางที่ 1 สรุปปริมาณหินปูนที่ผลิตได้และมีการใช้ ประจำปี 2567

เดือน	ปริมาณหินปูนที่ใช้ (ตัน)	เดือน	ปริมาณหินปูนที่ใช้ (ตัน)
มกราคม	70,910.80	กรกฎาคม	82,105.40
กุมภาพันธ์	77,767.35	สิงหาคม	62,580.20
มีนาคม	79,540.35	กันยายน	71,089.79
เมษายน	73,363.50	ตุลาคม	84,173.81
พฤษภาคม	82,031.15	พฤศจิกายน	74,965.98
มิถุนายน	78,504.26	ธันวาคม	87,545.10
รวมทั้งสิ้น 924,577.69 ตัน			

1.4 แจ้างเรื่องการแก้ไขหลักเกณฑ์ว่าด้วยค่าใช้จ่ายการดำเนินโครงการภายใต้กองทุนพัฒนาหมู่บ้านรอบพื้นที่เมืองนเร็นปัน และกองทุนเฝ้าระวังสุขภาพเมืองนเร็นปัน

เลขาฯ มีการแก้ไขรายละเอียดหลักเกณฑ์ค่าใช้จ่าย ข้อ 3(4) ค่าจ้างแรงงาน ในกรณีที่มีการจ้างแรงงาน ให้สามารถเบิกจ่ายได้ แต่ไม่เกินอัตราค่าจ้างขั้นต่ำวันละ 340 บาท เป็นอัตราค่าจ้างขั้นต่ำตามที่ กระทรวงแรงงานกำหนด เพื่อให้อุดหนุนค้ำกับกฎหมาย ตามประกาศคณะกรรมการค่าจ้าง เรื่อง อัตราค่าจ้างขั้นต่ำ (ฉบับที่ 12) โดยมีผลบังคับใช้เมื่อวันที่ 1 มกราคม 2568 ที่ผ่านมา

ที่ประชุมรับทราบ

1.5 แจ้างเรื่องการแก้ไขระเบียบการบริหารกองทุนพัฒนาหมู่บ้านรอบพื้นที่เหมืองแร่หินปูน และกองทุนเฝ้าระวังสุขภาพเหมืองแร่หินปูน

เสนา มีการแก้ไขรายละเอียดระเบียบการบริหารกองทุนฯ หมวดที่ 5 การประชุมของคณะกรรมการกองทุนฯ ข้อที่ 9 คณะกรรมการกองทุนฯ **จะจัดให้มีการประชุมอย่างน้อย 3 ครั้งต่อปี** และ **ต้องมีการกองทุนฯ เข้าร่วมประชุมอย่างน้อยหนึ่งครั้ง**ของจำนวนกรรมการทั้งหมด **จึงถือว่า** ครบองค์ประชุม **เป็นคณะกรรมการกองทุนฯ จะจัดให้มีการประชุมอย่างน้อย 2 ครั้งต่อปี และต้องมีการกองทุนฯ เข้าร่วมประชุมอย่างน้อยหนึ่งครั้ง**ของจำนวนกรรมการทั้งหมด **จึงถือว่าครบถ้วนประชุม** และหมวดที่ 6 การเงิน ข้อ 13 คณะกรรมการกองทุนฯ **ซึ่งได้เรียก** แล้วตั้งตามมติที่ประชุม ๒ ใน ๓ เป็นผู้มีอำนาจออกมติการเบิกจ่าย ตามแผนงาน และประมาณ ที่ได้รับอนุมัติจากคณะกรรมการกองทุนฯ ดังต่อไปนี้ **กองทุนพัฒนาหมู่บ้าน**หรือ**บริษัทที่หนึ่ง**หรือ**ที่อื่นๆ** ต้องมีผู้ดำเนินการฝ่ายวางแผนและบริหารเรื่องแผนแม่แบบผู้ลงทุนในการเบิกจ่าย ทุกครั้ง และให้ตัวแทนภาคประชาชน ได้แก่ ผู้ใหญ่บ้านหรือสมาชิกผู้ใหญ่บ้านแม่จาง เป็นผู้ลงทุนและ **เบิกลงทุนพัฒนาหมู่บ้าน**หรือ**บริษัทที่หนึ่ง**หรือ**ที่อื่นๆ** ต้องมี**ผู้ช่วย**การฝ่ายวางแผนและบริหารเรื่องแผนแม่แบบผู้ลงทุนในการเบิกจ่ายทุกครั้ง และ**ให้ตัวแทนภาคประชาชน ได้แก่** **กำนันหรือผู้ใหญ่บ้านที่คัดเลือกเป็นผู้ลงทุน**และ**ผู้**

ที่ประชุมเห็นชอบและรับทราบ

1.6 แจ้งผลการดำเนินงานกองทุนฟื้นฟูสภาพพื้นที่จากการทำเหมืองแร่หินปูน ประจำปี 2567 และแผนการดำเนินงานกองทุนฟื้นฟูสภาพพื้นที่จากการทำเหมืองแร่หินปูน ประจำปี 2568

คุณชัยวุฒิ ปี 2567 ได้ดำเนินการฟื้นฟูพื้นที่ความสูงระดับน้ำทะเลปานกลาง 492 เมตร พื้นที่ประมาณ 1.5 ไร่ ซึ่งได้มีการเบิกเงินจากกองทุนฟื้นฟู จำนวน 65,000 บาท เพื่อจ้างงานปลูกและบำรุงรักษาดันไม้ปลูกใหม่ในพื้นที่บริเวณเมืองหินปูน ปัจจุบันกองทุนฟื้นฟูมียอดเงินคงเหลือทั้งสิ้น 1,650,403.53 บาท



ภาพที่ 1 แสดงงานปลูกและบำรุงรักษาดินไม้ปลูกใหม่ทูลำบริเวณเมืองหินปูน

แผนการดำเนินงานในปี 2568 จะดำเนินการบำรุงรักษาโดยการรดน้ำต้นไม้เป็นประจำทุกเดือน, ปลูกต้นไม้ซ่อมแซมต้นไม้ที่ตาย ในช่วงเดือนมิถุนายน-สิงหาคม, ถากหญ้ารอบโคนต้นพร้อมใส่ปุ๋ย ในช่วงเดือนสิงหาคม-กันยายน และถากหญ้าทั่วพื้นที่ ในช่วงเดือนกันยายน-ตุลาคม

โดยในปี 2569 มีแผนที่จะฟื้นฟูพื้นที่ความสูงระดับน้ำทะเลปานกลาง 488 เมตร พื้นที่ประมาณ 2 ไร่

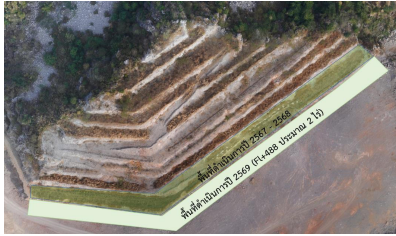

ภาพที่ 2 แสดงพื้นที่ดำเนินการที่ความสูงระดับน้ำทะเลปานกลาง 488 เมตร

เลขาฯ คณะกรรมการทำนุและสอบสวนข้อมูลกองทุนฟื้นฟูฯ เพิ่มเติมหรือไม่

ประธานฯ ในการปลูกต้นไม้ฟื้นฟูพื้นที่ผ่านดินไม่มีวิธีการการเติบโตมากขึ้นหรือไม่ และวิธีการปลูกแบบใหม่ที่จะนำมาใช้ให้ผลดีหรือไม่ เนื่องจากในพื้นที่ๆ เป็นหินอาจจะทำให้ยากต่อการเติบโตและต้องคอยดูแลอย่างสม่ำเสมอ

คุณจริญา - ในปีที่ผ่านมาทาง กทผ-ช. ก็ได้หาวิธีการใหม่มาปรับใช้กับพื้นที่เหมือนหิน จากการติดตามการทดลองโดยใช้การให้น้ำหยดในแปลงปลูกใหม่พบว่า ดินไม่มีการเติบโตได้ดี ซึ่งจะติดตามต่อไปในปี 2568 หากต้นไม้เติบโตได้ก็จะนำวิธีนี้ไปใช้กับแปลงต่อไป ในส่วนของพื้นที่ขึ้นด้านบนพบปัญหาคือเมื่อรากลงไปถึงชั้นหินแล้วจะตันไม่โตข้าง

- สำหรับเงินบัญชีกองทุนฟื้นฟูฯ มีการนำเงินเข้ากองทุนตั้งแต่ปี 2560 เป็นจำนวนเงิน 20,000 บาท, ปี 2561 เป็นจำนวนเงิน 50,000 บาท, ปี 2564 เป็นจำนวนเงิน 200,000 บาท และในปี 2567 เป็นจำนวนเงิน 1,500,000 บาท โดยเงินที่เข้านั้นจะเพิ่มตามปริมาณพื้นที่ที่ต้องทำการฟื้นฟู ซึ่งผ่านมามีการเบิกเงินจากกองทุนฟื้นฟูฯ ประมาณ 100,000 บาท และจะมีการเบิกจ่ายเพิ่มขึ้นในปีต่อไป เนื่องจากมีพื้นที่ให้ทำการฟื้นฟูเพิ่มมากขึ้น

ประธานฯ เงินในกองทุนนี้คือเงินนำมาทำกิจกรรมในพื้นที่ที่เป็นพื้นที่สิ้นสุดการทำเหมืองแล้ว และขอฝากทาง กทผ-ช. ศึกษาหานวัตกรรมใหม่ๆ มาช่วยในการฟื้นฟูเพื่อให้พื้นที่สีเขียวเพิ่มมากขึ้น

1.7 แจ้งสรุปผลการตรวจสอบคุณภาพประชาชนภายใต้กองทุนเฝ้าระวังสุขภาพประชาชนรอบพื้นที่เหมืองแร่หินปูน ประจำปี 2567

เลขาฯ การตรวจสอบสุขภาพประชาชน ประจำปี 2567 ได้จัดกิจกรรมส่งเสริมสุขภาพชุมชนรอบพื้นที่เหมืองแร่หินปูนฯ ภายใต้โครงการ “เหมืองแร่ปลอดภัย ห่างไกลประชาชน ปี 8” เมื่อวันที่ 21 ธันวาคม 2567 ณ วัดห้วยคิง และวันที่ 22 ธันวาคม 2567 ณ โรงเรียนบ้านแม่จาง โดยมีผู้แทนจากโรงพยาบาลแม่เมาะ มาสรุปผลการตรวจสอบสุขภาพประชาชน ให้คณะกรรมการในที่ประชุมทราบในวันนี้

คุณสุภาวดีฯ การตรวจสอบสุขภาพประชาชน ประจำปี 2567 เมื่อวันที่ 21 ธันวาคม 2567 ณ วัดห้วยคิง และวันที่ 22 ธันวาคม 2567 ณ โรงเรียนบ้านแม่จาง ที่ผ่านมา การตรวจสอบสุขภาพครั้งนี้มีขึ้นการตรวจ ดังนี้ การซักประวัติคัดกรองเบื้องต้น เช่น โรคประจำตัว ประวัติแพ้ยา การดื่มสุรา และการสูบบุหรี่ เป็นต้น, วัดความดันโลหิต, เจาะเลือดเพื่อตรวจความสมบูรณ์ของเม็ดเลือด (CBC), การ X-Ray ทรวงอก และพบแพทย์ โดยบ้านห้วยคิงมีผู้เข้ารับการตรวจ จำนวน 151 คน และบ้านแม่จาง-บ้านข่วงม่วง จำนวน 301 คน รวมถึงเข้ารับตรวจสอบสุขภาพทั้งสิ้น 452 คน พบว่า ผู้ที่เข้ารับการตรวจส่วนใหญ่เป็นเพศหญิง **ดังภาพที่ 3** ช่วงอายุที่เข้ารับการตรวจมากที่สุดคือ 35 – 60 ปี มีผู้เข้ารับการตรวจอายุน้อยที่สุดคือ 10 ปี และอายุมากที่สุดคือ 91 ปี **ดังภาพที่ 4**



ภาพที่ 3 กราฟแสดงจำนวนประชาชนที่เข้ารับการตรวจ แยกเพศ



ภาพที่ 4 กราฟแสดงจำนวนอายุของประชาชนที่เข้ารับการตรวจสุขภาพ

สำหรับค่าดัชนีมวลกาย (คิดจากคนที่อายุ 20 ปี ขึ้นไป) ซึ่งค่า BMI ที่ตรวจพบในประชาชนที่เข้ารับการตรวจในครั้งนี้ส่วนใหญ่อยู่ในเกณฑ์ปกติ ซึ่งมีค่าเฉลี่ย **ดังภาพที่ 5**

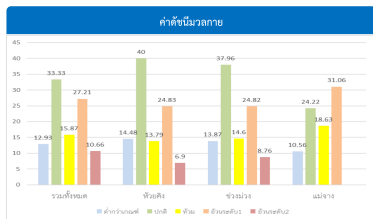

ภาพที่ 5 กราฟแสดงค่าดัชนีมวลกายของประชาชน

ค่าความดันโลหิตระดับเหมาะสมอยู่ <120/<80 มิลลิเมตรปรอท, ค่าความดันปกติ 120-129 และ/หรือ 80-84 มิลลิเมตรปรอท และความดันโลหิตสูงกว่าเกณฑ์ปกติแต่ยังไม่เป็นโรคความดันโลหิตสูง 130-139 และ/หรือ 85-89 มิลลิเมตรปรอท ค่าความดันสูงสามารถแบ่งออกเป็นระดับ ดังนี้ ระดับที่ 1 (140-159 และ/หรือ 90-99 มิลลิเมตรปรอท, ระดับที่ 2 160-179 และ/หรือ 100-109 มิลลิเมตรปรอท, ระดับที่ 3 >= 180 และ/หรือ >= 100 มิลลิเมตรปรอท, ความดันโลหิตสูงชนิดสูงเฉพาะความดันซิสโตลิก >= 140 และ < 90 มิลลิเมตรปรอท จากการตรวจพบว่าผู้เข้ารับการตรวจสุขภาพส่วนใหญ่มีค่าดันโลหิตสูงกว่าเกณฑ์ปกติแต่ยังไม่เป็นโรคความดันโลหิตสูง ทั้งนี้เป็นความผิดปกติเดิม และความสัมพันธ์กับประวัติโรคประจำตัวเดิม โดยมีประวัติเข้ารับการรักษากับทางโรงพยาบาลแม่เมาะ หากเป็นผู้ที่มีความผิดปกติภายในวันที่เข้ารับการตรวจพบผู้ตรวจจะมีเอกสารแนบเพิ่มเติมให้ผู้เข้ารับการตรวจนำไปติดต่อกับแพทย์เพิ่มเติมที่โรงพยาบาลแม่เมาะ หรือ รพ.สส.ในพื้นที่ **ดังภาพที่ 6**

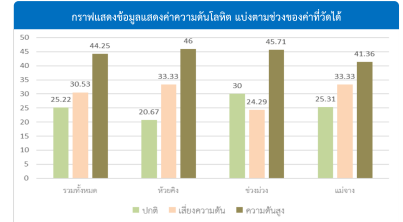

ภาพที่ 6 กราฟแสดงข้อมูลแสดงค่าความดันโลหิต แบ่งตามช่วงของค่าที่วัดได้

ผลการตรวจร่างกายเบื้องต้นของผู้เข้ารับการตรวจทั้งหมด 3 หมู่บ้าน พบว่ามีผู้เข้ารับการตรวจสูงต่อเรื่องความดันสูงมาก จำนวน 5 คน, หัวใจเต้นผิดปกติจำนวน 2 คน, คล้ำได้เกือบทุก จำนวน 1 คน กตเจ็บที่ท้อง จำนวน 1 คน จึงได้ส่งตัวเข้าให้บริการรักษาที่โรงพยาบาลลำปาง จากการติดตามข้อมูลจากโรงพยาบาลลำปางพบว่าเป็นผู้ได้ส่งอีกเสบซึ่งได้รับการผ่าตัดเป็นที่เรียบร้อยแล้ว และมีผู้เข้ารับการตรวจไม่ตรวจร่างกาย จำนวน 1 คน

จากการซักประวัติพบว่าผู้เข้ารับการตรวจส่วนใหญ่มีปัจจัยเสี่ยง ได้แก่ โรคประจำตัว (โรคปอด ความดัน และโรคหัวใจ) โดยส่วนใหญ่ผู้เข้ารับการตรวจร้อยละ 87.61 เปอร์เซ็นต์ ไม่มีพฤติกรรมการสูบบุหรี่ และร้อยละ 65.27 เปอร์เซ็นต์ ไม่มีพฤติกรรมการดื่มสุรา แสดงข้อมูล**ดังภาพที่ 7 และภาพที่ 8**



ภาพที่ 7 กราฟแสดงข้อมูลการเจ็บป่วยเรื้อรัง



ภาพที่ 8 กราฟแสดงพฤติกรรมการสูบบุหรี่ และดื่มสุรา

ความสมบูรณ์ของเม็ดเลือด พบว่ามีผู้เข้ารับการตรวจทั้ง 3 หมู่บ้านมีความสมบูรณ์ของเม็ดเลือดปกติร้อยละ 61.95 เปอร์เซ็นต์ และพบว่ามีเม็ดเลือดที่ผิดปกติ ดังนี้ มีเม็ดเลือดแดงขนาดเล็ก เสียโลหิตจากหรือพาเซสซีซีเมีย จำนวน 52 คน, มีระดับฮีโมโกลบินและความเข้มข้นของเลือดต่ำกว่าเกณฑ์ ร่วมมีรูปร่างของเม็ดเลือดแดงผิดปกติ เสียต่ำกว่าภาวะโลหิตจาง จำนวน 80 คน และ มีระดับฮีโมโกลบินและความเข้มข้นของเลือดต่ำกว่าเกณฑ์ เสียต่ำกว่าภาวะโลหิตจางจำนวน 39 คน ซึ่งจากผลการตรวจทั้งหมดยังไม่พบว่าต้องติดตามเข้ามารับการรักษาเร่งด่วน และมีประวัติผู้ที่ใช้รักษาโรคโลหิตซีซีเมียกับโรงพยาบาลอยู่แล้ว จำนวน 2 คน แสดงผล**ดังภาพที่ 9**

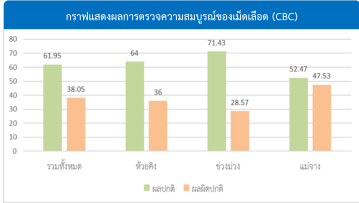

ภาพที่ 9 กราฟแสดงผลการตรวจความสมบูรณ์ของเม็ดเลือด (CBC)

ประธานา ความเสี่ยงโรคทั้ง 3 กลุ่มจากผลการตรวจเลือดของผู้เข้ารับการตรวจมีความผิดปกติของเม็ดเลือดเข้ากันหรือไม่

คุณสุภาวดี ไม่มีผู้ที่มีความผิดปกติของเม็ดเลือดเข้ากัน

คุณสุภาวดี การ X-Ray หลอดอก มีผู้แจ้งความประสงค์ไม่รับการ X-Ray หลอดอก จำนวน 12 คน และจากการสรุปผลพบว่าผู้เข้ารับการตรวจทั้ง 3 หมู่บ้านมีผลการ X-Ray หลอดอกปกติ 87.3 เปอร์เซ็นต์ ผิดปกติ 12.7 เปอร์เซ็นต์ สำหรับผู้ที่มีผล X-Ray หลอดอกผิดปกตินั้นพบว่า มีโรคหัวใจโต และประวัติโรคประจำตัวเดิมที่เข้ารับการรักษาที่โรงพยาบาลแม่มาะ โดยจะมีการติดตามมาเข้ารับการตรวจเพิ่มเติมที่โรงพยาบาลแม่มาะ จำนวน 9 คน ดังนั้น บ้านห้วยคิง 2 คน, บ้านแม่อาจ 5 คน และบ้านช่วง 2 คน ผู้เข้ารับการตรวจกลุ่มนี้พบว่า มีภาวะเป็นฝ้าที่ปอด จึงต้องเข้ารับการตรวจเพิ่มเติมต่อไป รวมถึงผู้ตรวจพบว่าหัวใจโต ก็ได้กล่าวไปข้างต้นด้วย แสดงข้อมูลดังภาพที่ 10



ภาพที่ 10 กราฟแสดงผลการ X-Ray หลอดอก

ตารางที่ 2 แสดงแผนการดำเนินงานกองทุนพัฒนาหมู่บ้านรอบพื้นที่เหมืองแร่หินปูน ประจำปี 2568

กิจกรรม	ปี 2568										ผู้รับผิดชอบ
	ม.ค.	ก.พ.	มี.ค.	เม.ย.	พ.ค.	มิ.ย.	ก.ค.	ส.ค.	ก.ย.	ต.ค.	
1. การประชุมพิจารณาแผนการดำเนินงาน 2568											คณะกรรมการฯ
2. พิจารณาศักยภาพโครงการพัฒนาหมู่บ้าน และดำเนินกิจกรรมการพัฒนา											คณะกรรมการฯ
4. ติดตามความคืบหน้าโครงการพัฒนา											คณะกรรมการฯ
5. ประชุมเพื่อสรุปผลการดำเนินงาน											คณะกรรมการฯ
6. จัดทำรายงานสรุปผลการดำเนินงานให้หน่วยงานราชการ											เลขาฯ

■ แผนงาน ■ ปฏิบัติจริง

ตารางที่ 3 แสดงแผนการดำเนินงานแผนการดำเนินงานกองทุนเฝ้าระวังสุขภาพประชาชนเหมืองหินปูน ประจำปี 2568

กิจกรรม	ปี 2568										ผู้รับผิดชอบ
	ม.ค.	ก.พ.	มี.ค.	เม.ย.	พ.ค.	มิ.ย.	ก.ค.	ส.ค.	ก.ย.	ต.ค.	
1. ประชุมพิจารณาแผนดำเนินงานประจำปี 2568 และสรุปผลการตรวจสุขภาพ											คณะกรรมการฯ
2. รวบรวมข้อมูลจัดทำ Data Base และรวบรวมรายชื่อผู้มีสิทธิเข้ารับบริการ (กลุ่มที่มีผล X-ray ผิดปกติ)											คณะกรรมการฯ
3. ประชุมเพื่อพิจารณาโครงการตรวจสุขภาพ											คณะกรรมการฯ
4. ดำเนินจ้างหน่วยงานตรวจสุขภาพ											คณะกรรมการฯ
5. ตรวจสุขภาพประชาชน											หน่วยงานตรวจสุขภาพ
6. จัดทำรายงานสรุปผลการตรวจสุขภาพส่งให้หน่วยงานราชการ											เลขาฯ

■ แผนงาน ■ ปฏิบัติจริง

ประธานา กำหนดการตรวจสุขภาพจะกำหนดอีกครั้งในภายหลังหรือไม่ และจะกำหนดวันในการดำเนินการจัดขึ้นในเช้าหรือไม่

เลขาฯ จะมีการกำหนดวันตรวจสุขภาพประชาชนในการประชุมครั้งที่ 2

ที่ประชุมเห็นชอบแผนการดำเนินงานกองทุนฯ

ประธานา ผลการตรวจสุขภาพได้นำไปแจ้งให้ผู้เข้ารับการตรวจเรียบร้อยแล้วหรือไม่ และผู้ที่มีผลการ X-Ray หลอดอกผิดปกติ 9 คน ได้ประสานงานให้เข้ารับการตรวจเพิ่มเติมแล้วหรือไม่

คุณสุภาวดี ทั้ง 9 รายได้รับประสานงานไปแล้ว ในส่วนของผลการตรวจสุขภาพได้นำมาให้กับทีมเลขาฯ เพื่อตรวจสอบความถูกต้องก่อนนำไปแจ้งให้กับผู้เข้ารับการตรวจในวันที่ 1 โดยจะมีผลการตรวจสุขภาพรายบุคคล หากผู้เข้ารับการตรวจพบว่ามีผลผิดปกติ จะมีเอกสารแจ้งจากโรงพยาบาลแนบไปกับผลการตรวจ แล้วให้อาเภสภารับแนบบันทึกมาติดต่อเข้ารับการรักษาที่โรงพยาบาลแม่มาะ และมีรายงานสรุปผลที่จะมอบให้กับผู้ใหญ่ทั้ง 3 หมู่บ้าน รวมถึง รพ.สต. บ้านใหม่รัตนโกสินทร์ด้วย

ประธานา สำหรับผู้ที่มีผลการ X-Ray หลอดอกผิดปกติ 9 คน มีการติดตามแล้ว และในส่วนของผู้เข้ารับการตรวจที่ค่าความดันโลหิตเพิ่มจากปีที่ผ่านมา ทางโรงพยาบาลจะมีการติดตามหรือให้คำแนะนำกับผู้เข้ารับการตรวจอย่างไร

คุณสุภาวดี การติดตามผู้ที่ตรวจพบว่ามีความดันโลหิตสูงส่วนใหญ่จะเป็นผู้ที่เข้ารับการรักษากับทางโรงพยาบาลแม่มาะอยู่แล้ว ในส่วนของผู้ที่ไม่มีประวัติทางโรงพยาบาลก็ไม่แน่ใจว่าผู้ป่วยกลุ่มดังกล่าวจะเข้ารับการรักษาที่ รพ.สต. ไกลบ้านหรือไม่

ประธานา ให้ผู้แทนช่วยตรวจสอบเพิ่มเติมว่าผู้ที่ตรวจพบค่าความดันโลหิตผิดปกติเข้ารับการรักษาครบถ้วนหรือไม่

คุณสุภาวดี ผลการ X-Ray หลอดอก ในปีนี้พบว่ามีการติดตามให้เข้ามารับการรักษาน้อยกว่าปีที่ผ่านมา ในส่วนของผู้ที่ตรวจพบค่าความดันโลหิตผิดปกติจะมีรายชื่อระบุไว้ในรายงานผลการตรวจสุขภาพ ที่จะมอบให้กับทาง กพท., ผู้ใหญ่บ้าน และ รพ.สต. เพื่อเก็บไว้เป็นข้อมูลต่อไปด้วย ยากให้มีการติดตามผลการตรวจสุขภาพทั้งรายเก่าและรายใหม่แล้วสรุปผลการตรวจเปรียบเทียบกับข้อมูลในแต่ปี

ที่ประชุมรับทราบ

ระเบียบวาระที่ 2 รับรองรายงานการประชุม ครั้งที่ 2/2567

- ที่ประชุมรับรองรายงานการประชุม

ระเบียบวาระที่ 3 เรื่องที่เสนอให้ที่ประชุมพิจารณา

3.1 แผนการดำเนินงานกองทุนพัฒนาหมู่บ้านรอบพื้นที่เหมืองแร่หินปูน และแผนการดำเนินงานกองทุนเฝ้าระวังสุขภาพเหมืองแร่หินปูน ประจำปี 2568

เลขาฯ นำเสนอแผนการดำเนินงานกองทุนพัฒนาหมู่บ้านรอบพื้นที่เหมืองแร่หินปูน และแผนการดำเนินงานกองทุนเฝ้าระวังสุขภาพประชาชนเหมืองหินปูน ประจำปี 2568 ให้ที่ประชุมร่วมกันพิจารณา **ดังตารางที่ 2 และ 3**

3.2 การคัดเลือกโครงการภายใต้กองทุนพัฒนาหมู่บ้านรอบพื้นที่เหมืองแร่หินปูน ประจำปี 2568

เลขาฯ - กำหนดการส่งโครงการภายใต้งบประมาณกองทุนพัฒนาหมู่บ้านและกองทุนเฝ้าระวังสุขภาพรอบพื้นที่เหมืองแร่หินปูนมายังทีมเลขาฯ อย่างช้าภายใน **วันที่ 1 เมษายน 2568** ซึ่งทีมเลขาฯ จะต้องดำเนินการตรวจสอบความถูกต้องตามหลักเกณฑ์ฯ และตรวจสอบความซ้ำซ้อนของโครงการฯ เทียบกับหน่วยงานอื่น หากตรวจสอบเรียบร้อยแล้ว ทีมเลขาฯ จะแจ้งให้คณะกรรมการฯ ทราบว่าโครงการใดบ้างที่ผ่านการตรวจสอบหลักเกณฑ์เบื้องต้นแล้ว หากไม่มีกรรมการท่านใดคัดค้านภายใน 5 วัน จะดำเนินการเบิกจ่ายเพื่อดำเนินโครงการต่อไป

- หากโครงการใดมีการระบุระยะเวลาในการดำเนินการ ขอให้ผู้รับผิดชอบโครงการจัดทำให้แล้วเสร็จตามเวลาที่กำหนดไว้แบบฟอร์ม โครงการใดที่ไม่สามารถดำเนินการระบุไว้ ผู้รับผิดชอบโครงการต้องทำหนังสือชี้แจงหรือต้องคืนงบประมาณเพื่อเก็บไว้ใช้ในโครงการอื่นต่อไป โดยอยู่ภายใต้งบประมาณหมู่บ้านละ 300,000 บาท และในปีนี้ทางวัดถ้ำอภัยนเรศวร ได้เสนอโครงการมาในงบประมาณ 100,000 บาท

ประธานา ดอนนี่วัดถ้ำอภัยนเรศวรมีโครงการเข้ามาแล้วหรือไม่

เลขาฯ วัดถ้ำอภัยนเรศวรมีโครงการเข้ามา ทางวัดถ้ำอภัยนเรศวรจะขอหารือกันภายในก่อนว่าเสนอเป็นโครงการใดเข้ามา

ที่ประชุมเห็นชอบและรับทราบ

ระเบียบวาระที่ 4 ระเบียบวาระอื่นๆ

ประธานา เน้นย้ำเรื่องการส่งโครงการออกให้ดำเนินการให้แล้วเสร็จในงบประมาณนี้ ในส่วนของกำหนดการตรวจสุขภาพนั้นจะร่วมหารือในการประชุมครั้งถัดไป

เลขาฯ ขอ รพ.สต.บ้านใหม่รัตนโกสินทร์ มีโครงการมานำเสนอให้ที่ประชุมพิจารณา

คุณศศิธร โครงการส่งเสริมสุขภาพปี 2568 มีเสนอคณะกรรมการพิจารณาทั้งหมด 2 โครงการ ซึ่งได้จัดทำร่างโครงการให้กับทีมเลขาฯ ตรวจสอบแล้ว

- **โครงการที่ 1** เป็นโครงการต่อเนื่องจากปีที่ผ่านมามี โครงการป้องกันภาวะโรคหลอดเลือดสมองและหลอดเลือดหัวใจ ตำบลนาสัก ปี 2568 แต่ครั้งนี้จะขยายกลุ่มเป้าหมายเพิ่มขึ้นจากการสำรวจพบว่าตำบลนาสักมีแนวโน้มเกิดอุบัติเหตุการมีผู้ป่วยโรคหัวใจและหลอดเลือดสมองเพิ่มขึ้นอย่างต่อเนื่อง สาเหตุส่วนใหญ่เกิดจากผู้ป่วยเหล่านี้ขาดความรู้ความเข้าใจในการดูแลตัวเอง ขาดความรู้เรื่องโรค ในปี 2567 ที่ผ่านการดำเนินโครงการนี้ประสบผลสำเร็จ มีอัตราการเกิดอุบัติเหตุของกลุ่มเสี่ยงโรคเหล่านี้ลดลง จะดำเนินการด้วยการอบรมองค์ความรู้เกี่ยวกับโรคหลอดเลือดสมองและหลอดเลือดหัวใจ ให้ผู้ป่วยหรือกลุ่มเสี่ยงสามารถวิเคราะห์และประเมินอาการของตนเองเมื่อภาวะฉุกเฉิน และเข้าใจขั้นตอนวิธีการส่งต่อผู้ป่วยเมื่อเกิดภาวะฉุกเฉิน รวมถึงถ่ายทอดองค์ความรู้ให้ผู้อื่นได้ กลุ่มเป้าหมายโครงการ ได้แก่ ผู้ป่วย โรคเบาหวาน ความดันโลหิตสูง ในกลุ่มที่มี CVD risk มากกว่า 20 จำนวน 30 คน และผู้ป่วยโรคความดันโลหิตสูงที่ควบคุมไม่ได้ในพื้นที่ตำบลนาสัก จำนวน 20 คน โดยใช้งบประมาณในโครงการนี้ เป็นจำนวนเงิน 14,100 บาท

- **โครงการที่ 2** โครงการให้เวชกรรมทางแพทย์ทางไกล (Telemedicine) บ้านแม่อาจ บ้านช่วงม่วง ปี 2568 โครงการนี้จัดทำขึ้นเพื่อให้ผู้ป่วยยากจน พื้นที่ห่างไกล ทุกวันตารางหรือมีปัญหาด้านเข้าถึงบริการทางการแพทย์ เมื่อปีงบประมาณ 2567 รพ.สต.บ้านใหม่รัตนโกสินทร์

ใช้เข้าร่วมโครงการดังกล่าวกับองค์การบริหารส่วนจังหวัดลำปาง มีหมู่บ้านนำร่องคือ บ้านทุ่งละมาน หมู่ 9 ที่อยู่ใกล้สถานีโรงพยาบาลแมะเง๊ะ 40 กิโลเมตร และอยู่ห่างจาก รพ.สส.บ้านทุ่งละมาน หมู่ที่ 9 กิโลเมตร โดย อสม.บ้านทุ่งละมาน เป็น อสม. แกนนำช่วยประสานและคอยจัดระบบบริการ Telemedicine ให้แก่ประชาชนและผู้รับผิดชอบติดต่อเรื่องอำนาจและสถานภาพ ชาวมาวเวียง ในการรับบริการ รวมถึงประสานงานเข้าจัดการบริการทางกฎหมาย พยายามทำให้ระบบดังกล่าวใช้ทั่ว 317 หมู่บ้าน โดยลดข้อบกพร่อง ความพึงพอใจที่ดีจากผู้ป่วยและญาติจากการเข้าร่วมโครงการในครั้งนี้ ทาง รพ.สส.บ้านทุ่งละมานก็ยินดี จึงเห็นว่าเป็นประโยชน์ที่ประชาชนในชนบทบางกลุ่มจะได้เข้าถึงเทคโนโลยีที่ทันสมัยซึ่งทำให้หมู่บ้านนำร่อง บ้านมาวเวียง ได้พัฒนาตัวเอง เพื่อเพิ่มโอกาสการให้บริการสุขภาพที่ดีแก่ประชาชนในพื้นที่จะมีทั้งทางไกล กลุ่มประชาชน ผู้รับผิดชอบติดต่อเรื่องอำนาจและสถานภาพ ผู้มีส่วนเกี่ยวข้องทางวิชาการ การให้คำปรึกษา ให้แก่ประชาชน ตลอดจนเพื่ออสม. ตลอดจนแอ็ดในสถานพยาบาล และในสื่อมวลชนเป็นธรรมเพิ่มการเข้าถึงบริการมากยิ่งขึ้น โดยจะมี อสม.บ้านมาวเวียง และบ้านช่วงม่วงร่วมสนับสนุนโครงการนี้ 31 หมู่ โดยผู้รับผิดชอบกลุ่มเป้าหมาย หมู่บ้านละ 15 คน โดยจะใช้งบประมาณโครงการนี้ เป็นจำนวนเงิน 36,140 บาท

ประธานฯ รพ.สต. ส่งเอกสารมาทั้ง 2 โครงการแล้วใช่หรือไม่ แล้วทั้ง 2 โครงการเข้าเกณฑ์ของกองทุนใด ปีที่ผ่านมาได้ดำเนินโครงการหรือไม่

เลขาฯ รพ.สต. ได้ส่งรามายังทีมเลขาฯ เพื่อให้ตรวจสอบความถูกต้องก่อน ซึ่งจากการตรวจสอบเบื้องต้นพบว่า โครงการของ รพ.สต. เข้าเกณฑ์ของกองทุนสุขภาพ ซึ่งได้ดำเนินการต่อเนื่องจากปีที่ผ่านมา

คุณศศิธร ในปีที่ผ่านมาได้เสนอเพียง 1 โครงการ และในปี 2568 นี้ ได้เสนอมาให้คณะกรรมการพิจารณา 2 โครงการ

ประธานา โครงการทั้ง 2 โครงการนี้มีประโยชน์กับประชาชนในพื้นที่ ลดค่าใช้จ่ายในการเดินทางให้แก่ผู้ป่วย แต่ทั้งนี้ขอให้ดำเนินโครงการตามหลักเกณฑ์ของกองทุนเพื่อให้เกิดความถูกต้อง

คุณมานี หากดำเนินการได้โครงการนี้จะเกิดประโยชน์ผู้ป่วยเป็นอย่างมาก

ประธาน หากมีการจัดซื้อครุภัณฑ์ (แท็บเล็ต) ก็จะต้องมีผู้ดูแลข้อมูลอย่างถูกต้อง

คุณมาณี อสม. ของแต่ละหมู่บ้านจะเป็นผู้ดูแลอุปกรณ์ หากดำเนินโครงการแล้วได้ผลตอบรับแบบใด จะนำมาแจ้งให้ในที่ประชุมรับทราบ

คุณแสงจันทร์ เนื่องจากกองทุนเพื่อระงับสุขภาพดำเนินกิจกรรมเพียง 2 หมู่บ้านในตำบลนาสัก คือ บ้านแม่จาง และบ้านช่วงม่วง หากดำเนินการโครงการแล้วหมู่บ้านใกล้เคียงในพื้นที่ ก็จะดำเนินการบ้างจะมีปัญหาหรือไม่ เนื่องจากกองทุนนี้ไม่ได้ครอบคลุมทุกหมู่บ้านใน ตำบลนาสัก

ประธานา อาจไม่เกิดปัญหาหรือประเด็นใดๆ เนื่องจากหมู่บ้านอื่นๆ ไม่ได้อยู่ในขอบเขต และอาจสามารถดำเนินโครงการได้โดยงบประมาณจากส่วนอื่นที่แต่ละหมู่บ้านได้รับ

คุณศศิธร เนื่องจากการคัดเกณฑ์หมู่บ้านที่จะดำเนินโครงการค่อนข้างชัดเจน จากการทำโครงการในปีที่ผ่านมาได้ผลตอบรับที่ดี ในปี 2568 นี้จึงเสนอดำเนินโครงการนี้กับบ้านแม่จาง และบ้านช่วงม่วง

ประธานา หนุ่บ้านที่เคยดำเนินการอยู่ก็จะดำเนินการเหมือนเดิมใช่ไหม

คุณศศิธร ยังดำเนินการตามเดิม ซึ่งหมู่บ้านที่ดำเนินการก่อนหน้านี้ก็ได้รับการสนับสนุนงบประมาณจากหน่วยงานอื่นอยู่แล้ว

คุณอนเนกา อยากให้มีการบันทึกผลและจัดทำข้อมูลเปรียบเทียบ หากได้ผลดีก็จะทำให้ลดความแออัดของประชาชนที่ต้องเดินทางไปรักษาที่โรงพยาบาลแม่เมาะด้วย

คุณแสงจันทร์ : หากมีการสอบถามว่าเหตุใด 2 หมู่บ้านนี้จึงได้งบประมาณนี้มาดำเนินโครงการ อยากให้หา รพ.สต. แห่งหมู่บ้านอื่นๆ ให้ชัดเจนว่าได้รับงบประมาณมาจากกองทุนใด ซึ่งครอบคลุมพื้นที่ใดบ้าง เพื่อไม่ให้เกิดปัญหาตามมาในภายหลัง

คุณรัตนา เห็นด้วยกับโครงการที่ ผอ.รพ.สต. ได้นำเสนอให้ให้ประชุมพิจารณาให้เป็นการดำเนินงานโครงการให้ผู้ป่วยมาแจ้ง และบ้านข่าว ซึ่งได้เกี่ยวข้องกับอื่นๆ อีกทางเหตุผลของเขาคิดจนอยู่แล้วว่าการลงทุนให้ผู้ป่วยสามารถดำเนินการได้บ้าง โดยใส่ตามหลักนี้จะมีประโยชน์ได้เท่าใดในการดำเนินงานนี้เห็นด้วยกับดำเนินการโดยใช้งบประมาณจากแหล่งอื่นทดแทนตัวเองได้จริง

คุณวณิศา
กองงานฝ่ายรัฐกิจภายในของสำนักงานเป็นงานที่เกี่ยวข้องกับการเป็นเจ้า ผอ.รศ.ดร.สุวิทย์ ได้แนะนำการเกี่ยวข้องกับการดูแลสุขภาพของประชาชน โดยเฉพาะด้านการจัดการทางระบาดวิทยา ซึ่งมีความเป็นรากฐานที่ต้องเป็นไปพร้อมกันคือได้ เช่น ในช่วงที่มีการระบาดของโรคไข้หวัดใหญ่ หรือโควิด-19 การดำเนินการจัดการต้องนำภาคเอกชน เป็นต้น หรือเทียบกับการเสนอโครงการตรวจวัดปริมาณยาหรือค่าค่าในน้ำซึ่งโครงการในลักษณะนี้จะได้มีการให้หลักเกณฑ์ด้านที่ควรดูแลและเอาใจให้ตรวจสอบความเกี่ยวข้องของโครงการ โดยไม่ดำเนินการเดิมๆ ซ้ำๆ หากได้รับการตรวจสอบแล้วเห็นว่าการสาธารณสุขเร่งให้เร็ว แต่ดำเนินการไปแบบดูแลและแนวทางการตรวจด้านสิ่งแวดล้อม (ผ.ย.) อาจทำให้เกิดอุปสรรคในการดำเนินการโดยมองหากฎด้านโครงการอื่นๆ ในส่วนของพื้นที่ที่เกี่ยวข้องในการดำเนินการด้านโครงการนั้นข้อให้เป็นที่ขึ้นที่อยู่โดยรอบประชาชนหรือ หากพื้นที่อื่นที่อยู่นอกเขตที่ทางของคณะกรรมการ ไม่มีเห็นชอบตรงกันว่าสามารถช่วยเหลือได้ก็ดำเนินการเป็นกรณีพิเศษไป

ประธานฯ ขอขอบคุณเจ้าหน้าที่งานอุตสาหกรรมจังหวัดที่ให้อำเภอ การเสนอโครงการของ รพ.สต. ก็เป็นการเสนอโครงการด้านสุขภาพในเชิงรุก และการขอเงินให้กับประชาชน ซึ่งการดำเนินงานโครงการเพื่อให้งบของเขตของกองทุนเป็นปกติ หากในอนาคตการดำเนินงานโครงการได้ผลตอบแทนและดำเนินการต่อบัณฑิตอื่น ๆ ก็สามารถดำเนินการได้โดยอาจจะใช้งบประมาณที่รัฐบาลหน่วยงานอื่นๆ ได้

ประธานฯ คณะกรรมการท่านอื่นๆมีความคิดเห็นเพิ่มเติมหรือไม่

คุณบุญเทียนฯ การดำเนินการของงบประมาณกองทุนนี้ได้ระบุชัดเจนอยู่แล้วว่าสามารถใช้กับพื้นที่ใดได้บ้าง

คุณมาฉิ หากดำเนินการโครงการนี้ประสบผลสำเร็จ และอยากขยายพื้นที่การดำเนินโครงการในอนาคต ก็อาจเสนอโครงการนี้ไปยังกองทุนรอบโรงไฟฟ้าก็ได้

ประธานฯ จากการนำเสนอโครงการของ รพ.สต. นั้นก็มีการระบุผู้รับผิดชอบชัดเจน โดยใช้งบประมาณรวมทั้ง 2 กองทุนเป็นจำนวนเงินทั้งสิ้น 50,240 บาท คณะกรรมการในที่ประชุมทุกท่าน

เห็นชอบหรือไม่

คณะกรรมการฯ เห็นชอบ

เลขที่ สำหรับงบประมาณโครงการที่ รพ.สต. ได้รับนั้นคืองบประมาณที่เหลือจากการประมาณการค่าใช้จ่ายในการตรวจสอบสุขภาพประชาชนประจำปีเรียบร้อยแล้ว

ประธานฯ มีงบประมาณเพียงพอสำหรับการตรวจสอบสุขภาพฯ ประจำปี และดำเนินโครงการของ รพ.สต. ใช่หรือไม่

เลขาฯ มีงบประมาณเพียงพอให้การดำเนินการ
ประธานฯ ในส่วนของการดำเนินการนั้นจะดำเนินการตามขั้นตอนต่อไป

คุณวรเฉลิม การนำเงินเข้ากองทุนพัฒนาฯ ขอให้ดำเนินโครงการตามวัตถุประสงค์ของกองทุน หากมีกรณีที่ต้องหยุดการทำเหมืองก็ขอให้ยืดหยุ่นประทานบัตรดำเนินการนำเงินเข้ากองทุนจนกว่า

ประธานบัตรจะหมดอายุ และการนำเงินออกจากกองทุนก็ต้องมีคณะกรรมการฯ เช่นรับรอง
ในการเบิกจ่ายทุกครั้ง

ประธานฯ จากการดำเนินการกองทุนที่ผ่านนั้นการพิจารณาคณะกรรมการกองทุนจะดำเนินการตรวจสอบความซ้ำซ้อนทุกครั้ง ในส่วนของการนำเงินเข้ากองทุนจะดำเนินการนำเงินทุก

ต้นปี หรือในช่วงเดือนมกราคมของทุกปี และการเบิกจ่ายเงินกองทุนจะมีคณะกรรมการลงนามเบิกจ่าย 2 ใน 3 โดยมีประธานลงนามเบิกจ่ายทุกครั้ง

คุณวรเฉลิม การนำเงินเข้ากองทุนของเหมืองแร่ลิกไนต์ฯ กับกองทุนเหมืองแร่หินปูนฯ แตกต่างกัน โดยการนำเงินของกองทุนเหมืองแร่หินปูนนี้ กองทุนพัฒนาฯ ในปีแรก 500,000 บาท/ปี และ

ในช่วงปีถัดมาให้น้ำเงินเข้าตามสัดส่วน 1 บาทต่อเมตริกตันการผลิตในปีก่อนหน้า และ
กองทุนเฝ้าระวังสุขภาพฯ โดยในปีแรก 200,000 บาท/ปี และในช่วงปีถัดมาให้น้ำเงินเข้าตาม

สัดส่วน 0.50 (50 สตางค์) บาทต่อเมตริกตันการผลิตในปีก่อนหน้า โดยที่ผ่านมา กฟผ. นำเงินเข้าทั้ง 2 กองทุนได้ถูกต้อง และครบถ้วน

ประธานา ขอบคุณผู้แทนจากสำนักงานอุตสาหกรรมจังหวัดที่มาให้ข้อมูลที่เป็นอย่างประโยชน์ให้กับคณะกรรมการทราบอีกครั้งหนึ่ง

ที่ประชุมเห็นชอบและรับทราบ

ปิดประชุมเวลา 14:40 น.

นางนุชจรินทร์	ปั้นทอง	บันทึกรายงาน
นายอนวัต	ลักษณะโยธิน	ตรวจทาน

ภาคผนวก จ-2

คำสั่งแต่งตั้งคณะกรรมการมวลชนสัมพันธ์



คำสั่งการไฟฟ้าฝ่ายผลิตแห่งประเทศไทย

ที่ ค.๒๒๖/๒๕๖๑

เรื่อง แต่งตั้งคณะกรรมการมวลชนสัมพันธ์ โครงการเหมืองแร่หินปูนเพื่ออุตสาหกรรมเคมี
การไฟฟ้าฝ่ายผลิตแห่งประเทศไทย อำเภอมะแมะ จังหวัดลำปาง

ด้วยการไฟฟ้าฝ่ายผลิตแห่งประเทศไทย (กฟผ.) ผู้ถือประทานบัตรที่ ๒๗๔๘๖/๑๖๓๐๙ ร่วมแผนผังโครงการทำเหมืองเดียวกันกับประทานบัตรที่ ๓๐๔๘๑/๑๖๐๕๐ โครงการเหมืองแร่หินปูนเพื่ออุตสาหกรรมเคมี อำเภอมะแมะ จังหวัดลำปาง มีการกีดขวางกั้นตามเงื่อนไขแนบท้ายประทานบัตร ของกรมอุตสาหกรรมพื้นฐานและการเหมืองแร่ และมาตรการป้องกันและแก้ไขผลกระทบสิ่งแวดล้อม ของสำนักงานนโยบายและแผนทรัพยากรธรรมชาติและสิ่งแวดล้อม โดยดำเนินการให้สอดคล้องตามประกาศกรมอุตสาหกรรมพื้นฐานและการเหมืองแร่ เรื่องแนวทางการบริหารจัดการกองทุนพัฒนาหมู่บ้านรอบพื้นที่เหมืองแร่ พ.ศ. ๒๕๕๙ และเรื่องแนวทางการบริหารจัดการกองทุนเฝ้าระวังสุขภาพสำหรับโครงการเหมืองแร่ พ.ศ. ๒๕๕๙

เพื่อให้การดำเนินงาน โครงการเหมืองแร่หินปูนเพื่ออุตสาหกรรมเคมี อำเภอมะแมะ จังหวัดลำปาง ตามประทานบัตรที่ ๒๗๔๘๖/๑๖๓๐๙ ร่วมแผนผังโครงการทำเหมืองเดียวกันกับประทานบัตรที่ ๓๐๔๘๑/๑๖๐๕๐ เป็นไปด้วยความเรียบร้อยและสอดคล้องกับวัตถุประสงค์ของ กฟผ. ที่ต้องการส่งเสริมให้ทุกภาคส่วนที่เกี่ยวข้องเข้ามามีส่วนร่วมในการให้ความคิดเห็นและเสนอแนะการประกอบกิจการเหมืองแร่ และร่วมกันบริหารจัดการกองทุนพัฒนาหมู่บ้านรอบพื้นที่เหมืองแร่หินปูน และกองทุนเฝ้าระวังสุขภาพประชาชนโครงการเหมืองแร่หินปูน เพื่อให้ กฟผ. แม่เมาะและชุมชนอยู่ร่วมกันได้อย่างยั่งยืน ผู้ว่าการการไฟฟ้าฝ่ายผลิตแห่งประเทศไทย จึงออกคำสั่งไว้ ดังนี้

ข้อ ๑. ให้ยกเลิกคำสั่งการไฟฟ้าฝ่ายผลิตแห่งประเทศไทยที่ ค.๔๓/๒๕๖๑ เรื่อง แต่งตั้งคณะกรรมการมวลชนสัมพันธ์โครงการเหมืองแร่หินปูนเพื่ออุตสาหกรรมเคมีการไฟฟ้าฝ่ายผลิตแห่งประเทศไทย อำเภอมะแมะ จังหวัดลำปาง

ข้อ ๒. ให้มี “คณะที่ปรึกษาคณะกรรมการมวลชนสัมพันธ์ โครงการเหมืองแร่หินปูนเพื่ออุตสาหกรรมเคมี การไฟฟ้าฝ่ายผลิตแห่งประเทศไทย อำเภอมะแมะ จังหวัดลำปาง” ประกอบด้วย

- (๑) รองเจ้าอาวาสวัดแม่เมาะ
- (๒) สาธารณสุขอำเภอมะแมะ
- (๓) พัฒนาการตำบลน้ำสัก
- (๔) พัฒนาการตำบลแม่เมาะ
- (๕) ผู้แทนจากอุตสาหกรรมจังหวัดลำปาง (ฝ่ายเหมืองแร่)

ข้อ ๓. ให้มี “คณะกรรมการมวลชนสัมพันธ์ โครงการเหมืองแร่หินปูนเพื่ออุตสาหกรรมเคมี การไฟฟ้าฝ่ายผลิตแห่งประเทศไทย อำเภอมะแมะ จังหวัดลำปาง” ประกอบด้วย

- (๑) ผู้อำนวยการฝ่ายวางแผนและบริหารเหมืองแม่เมาะ เป็นประธานกรรมการ
- (๒) ผู้ช่วยผู้อำนวยการฝ่ายวางแผนและบริหารเหมืองแม่เมาะ-๒ เป็นรองประธานกรรมการ
- (๓) นายกเทศมนตรีตำบลแม่เมาะ เป็นกรรมการ

- ๒ -

- | | |
|---|--------------------------------|
| (๔) นายกองค์การบริหารส่วนตำบลน้ำสัก | เป็นกรรมการ |
| (๕) ผู้ใหญ่บ้านแม่เมาะ | เป็นกรรมการ |
| (๖) ผู้ใหญ่บ้านช่วงม่วง | เป็นกรรมการ |
| (๗) ผู้ใหญ่บ้านห้วยคิง | เป็นกรรมการ |
| (๘) ผู้แทน ส.อบต.บ้านแม่เมาะ | เป็นกรรมการ |
| (๙) ผู้แทน ส.อบต.บ้านช่วงม่วง | เป็นกรรมการ |
| (๑๐) ผู้แทนกรรมการหมู่บ้านห้วยคิง | เป็นกรรมการ |
| (๑๑) ผู้แทนกรรมการหมู่บ้านแม่เมาะ | เป็นกรรมการ |
| (๑๒) ประธาน อสม.บ้านแม่เมาะ | เป็นกรรมการ |
| (๑๓) ประธาน อสม.บ้านช่วงม่วง | เป็นกรรมการ |
| (๑๔) ประธาน อสม.บ้านห้วยคิง | เป็นกรรมการ |
| (๑๕) ผู้อำนวยการโรงพยาบาลส่งเสริมสุขภาพตำบล
บ้านใหม่รัตนโกสินทร์ | เป็นกรรมการ |
| (๑๖) หัวหน้ากลุ่มงานบริการปฐมภูมิ และองค์กรร่วม
โรงพยาบาลแม่เมาะ | เป็นกรรมการ |
| (๑๗) ผู้อำนวยการโรงเรียนบ้านแม่เมาะ | เป็นกรรมการ |
| (๑๘) หัวหน้ากองการแพทย์แม่เมาะ | เป็นกรรมการ |
| (๑๙) หัวหน้ากองชุมชนสัมพันธ์ | เป็นกรรมการ |
| (๒๐) หัวหน้ากองสิ่งแวดล้อมเหมือง | เป็นกรรมการและเลขานุการ |
| (๒๑) หัวหน้าแผนกวิชาการสิ่งแวดล้อมเหมือง | เป็นกรรมการและผู้ช่วยเลขานุการ |

ข้อ ๔. ให้คณะที่ปรึกษาและคณะกรรมการมวลชนสัมพันธ์ตามข้อ ๒. และ ข้อ ๓. มีอำนาจหน้าที่และความรับผิดชอบ ดังต่อไปนี้

(๑) พิจารณาให้ความเห็นชอบระเบียบคณะกรรมการมวลชนสัมพันธ์ โครงการเหมืองแร่หินปูนเพื่ออุตสาหกรรมเคมี การไฟฟ้าฝ่ายผลิตแห่งประเทศไทย อำเภอมะแมะ จังหวัดลำปาง เพื่อเป็นกรอบการดำเนินงานของคณะกรรมการ รวมทั้งการแต่งตั้งผู้มีอำนาจลงนามเบิกจ่ายงบประมาณกองทุนพัฒนาหมู่บ้านรอบพื้นที่เหมืองแร่หินปูน และกองทุนเฝ้าระวังสุขภาพประชาชนโครงการเหมืองแร่หินปูน

(๒) พิจารณาให้ความเห็นชอบแผนงานการดำเนินกิจกรรมหรือโครงการพัฒนาหมู่บ้านรอบพื้นที่เหมืองแร่หินปูน และการเบิกจ่ายงบประมาณจากกองทุนพัฒนาหมู่บ้านรอบพื้นที่เหมืองแร่หินปูน ตามประกาศกรมอุตสาหกรรมพื้นฐานและการเหมืองแร่ เรื่อง แนวทางการบริหารจัดการกองทุนพัฒนาหมู่บ้านรอบพื้นที่เหมืองแร่ พ.ศ. ๒๕๕๙

(๓) พิจารณาให้ความเห็นชอบแผนงานที่เกี่ยวข้องกับกิจกรรมหรือโครงการเฝ้าระวังสุขภาพประชาชนโครงการเหมืองแร่หินปูน และการเบิกจ่ายงบประมาณจากกองทุนเฝ้าระวังสุขภาพประชาชนโครงการเหมืองแร่หินปูน ตามประกาศกรมอุตสาหกรรมพื้นฐานและการเหมืองแร่ เรื่องแนวทางการบริหารจัดการกองทุนเฝ้าระวังสุขภาพสำหรับโครงการเหมืองแร่ พ.ศ. ๒๕๕๙

(๔) ทราบแผนและผลการดำเนินงานกองทุนฟื้นฟูสภาพพื้นที่จากการทำเหมืองแร่หินปูน

(๕) ตรวจสอบและให้ข้อคิดเห็นผลการดำเนินงานของกองทุนพัฒนาหมู่บ้านรอบพื้นที่เมืองแร่ หินปูน และกองทุนเฝ้าระวังสุขภาพประชาชนโครงการเหมืองแร่หินปูน ก่อนนำเสนอผลการดำเนินงานให้หน่วยงานที่เกี่ยวข้องทราบ

(๖) ประชาสัมพันธ์ข้อมูลโครงการพร้อมทั้งตรวจสอบข้อร้องเรียนชุมชนว่าได้รับผลกระทบจากการประกอบกิจการโครงการเหมืองแร่หินปูนเพื่ออุตสาหกรรมเคมี ของการไฟฟ้าฝ่ายผลิตแห่งประเทศไทย อำเภอแม่เมาะ จังหวัดลำปาง

(๗) ดำเนินการอื่นๆ ตามที่ได้รับมอบหมาย

ทั้งนี้ ตั้งแต่บัดนี้เป็นต้นไป

สั่ง ณ วันที่ ๘ พฤศจิกายน พ.ศ. ๒๕๖๑



(นายธวัชชัย จักรไพศาล)

รองผู้ว่าการเชื้อเพลิง

ทำการแทน ผู้ว่าการการไฟฟ้าฝ่ายผลิตแห่งประเทศไทย

ฝ่ายวางแผนและบริหารเหมืองแม่เมาะ

โทรศัพท์ ๐ ๕๔๒๕ ๔๓๗๑

โทรสาร ๐ ๕๔๒๕ ๔๑๖๓

รับรองสำเนาถูกต้อง

รับวันที่ ๘ พ.ย. ๖๑/๒๕๖๑ น.

แผนกจัดการงานสารบรรณ

ภาคผนวก จ-3

แต่งตั้งคณะกรรมการกองทุนฟื้นฟูสภาพพื้นที่จากการทำเหมือง



เอกสารแนบ จ-3

๒

คำสั่งฝ่ายการผลิตเหมืองแม่เมาะ

ที่ ค. ๕๔/๒๕๖๐

เรื่อง แต่งตั้งคณะกรรมการกองทุนฟื้นฟูสภาพพื้นที่จากการทำเหมืองแร่หินปูน

.....

ด้วยการไฟฟ้าฝ่ายผลิตแห่งประเทศไทย (กฟผ.) ผู้ถือประทานบัตรที่ ๒๗๔๘๖/๑๖๓๐๙ ร่วมแผนผังโครงการทำเหมืองเดียวกันกับประทานบัตรที่ ๓๐๔๘๑/๑๖๐๕๐ โครงการเหมืองแร่หินปูนเพื่ออุตสาหกรรมเคมี อำเภอแม่เมาะ จังหวัดลำปาง มีภารกิจต้องดำเนินการตามเงื่อนไขแนบท้ายประทานบัตรของกรมอุตสาหกรรมพื้นฐานและการเหมืองแร่ มาตราการป้องกันและแก้ไขผลกระทบสิ่งแวดล้อมของสำนักงานนโยบายและแผนทรัพยากรธรรมชาติและสิ่งแวดล้อม โดยดำเนินการให้สอดคล้องตามประกาศกรมอุตสาหกรรมพื้นฐานและการเหมืองแร่ เรื่อง แนวทางการบริหารจัดการกองทุนฟื้นฟูพื้นที่เหมืองแร่ ตามมาตรการป้องกันและแก้ไขผลกระทบสิ่งแวดล้อม สำหรับโครงการเหมืองแร่

เพื่อให้การดำเนินงานโครงการฯ เป็นไปด้วยความเรียบร้อยและสอดคล้องกับวัตถุประสงค์ของ กฟผ. ที่ต้องการฟื้นฟูสภาพพื้นที่ที่ผ่านการทำเหมืองแร่ของโครงการให้กลับคืนสู่สภาพที่กลมกลืนกับสภาพพื้นที่โดยรอบ ตลอดจนปรับปรุงพื้นที่ให้มีเสถียรภาพ มีความปลอดภัย ไม่เกิดอันตรายต่อประชาชนที่อยู่อาศัยในบริเวณใกล้เคียง ผู้อำนวยการฝ่ายการผลิตเหมืองแม่เมาะ จึงออกคำสั่งไว้ ดังนี้

ข้อ ๑ ให้มี “คณะกรรมการกองทุนฟื้นฟูสภาพพื้นที่จากการทำเหมืองแร่หินปูน” ประกอบด้วย

- | | |
|---|----------------------------|
| ๑.๑ หัวหน้ากองฟื้นฟูสภาพเหมือง | ประธานกรรมการ |
| ๑.๒ หัวหน้ากองสิ่งแวดล้อมเหมือง | กรรมการ |
| ๑.๓ หัวหน้ากองปฏิบัติการเหมือง | กรรมการ |
| ๑.๔ หัวหน้าแผนกเจาะระเบิด | กรรมการ |
| ๑.๕ หัวหน้าแผนกบัญชีและการเงิน | กรรมการ |
| ๑.๕ หัวหน้าแผนกวิชาการฟื้นฟูสภาพเหมือง | กรรมการและเลขานุการ |
| ๑.๖ หัวหน้าแผนกวิชาการสิ่งแวดล้อมเหมือง | กรรมการและผู้ช่วยเลขานุการ |

ข้อ ๒ ให้คณะกรรมการฯ ตามข้อ ๑ มีอำนาจหน้าที่และความรับผิดชอบ ดังต่อไปนี้

- (๑) จัดทำแผนการฟื้นฟูสภาพพื้นที่จากการทำเหมืองแร่หินปูน ให้สอดคล้องตามรายงานการวิเคราะห์ผลกระทบสิ่งแวดล้อมโครงการเหมืองแร่หินปูน เพื่ออุตสาหกรรมเคมี
- (๒) ติดตามผลการดำเนินงานฟื้นฟูสภาพพื้นที่จากการทำเหมืองแร่หินปูนให้เป็นไปตามแผนที่กำหนด

- (๓) พิจารณารายการและงบประมาณเพื่อใช้ดำเนินงานฟื้นฟูสภาพพื้นที่จากการทำเหมืองแร่หินปูนให้สอดคล้องตามแผนงานที่กำหนด
- (๔) จัดทำรายงานแผนและผลการฟื้นฟูสภาพพื้นที่ ตามแบบรายงานที่กรมอุตสาหกรรมพื้นฐานและการเหมืองแร่กำหนด พร้อมทั้งแสดงรายละเอียดงบประมาณและค่าใช้จ่ายที่ใช้ในการฟื้นฟู โดยจำแนกเป็นรายปีให้สอดคล้องกับแผนการทำเหมือง
- (๕) นำเสนอรายงานแผนและผลการดำเนินการฟื้นฟูสภาพพื้นที่ เสนอให้คณะกรรมการมวลชนสัมพันธ์ โครงการเหมืองแร่หินปูนเพื่ออุตสาหกรรมเคมี การไฟฟ้าฝ่ายผลิตแห่งประเทศไทย อำเภอแม่เมาะ จังหวัดลำปาง รับทราบ
- (๖) จัดส่งรายงานแผนและผลการฟื้นฟูสภาพพื้นที่ ให้สำนักงานอุตสาหกรรมพื้นฐานและการเหมืองแร่ในเขตพื้นที่รับผิดชอบ เพื่อพิจารณาให้ความเห็นชอบ

ทั้งนี้ ตั้งแต่บัดนี้เป็นต้นไป

สั่ง ณ วันที่ ๒๒ ตุลาคม พ.ศ. ๒๕๖๐

(นายอำพล กิติโชตนกุล)

ผู้อำนวยการฝ่ายการผลิตเหมืองแม่เมาะ

ภาคผนวก จ-4

หนังสือนำเสนอรายงานแผนและผลการดำเนินงานด้านการฟื้นฟู
พื้นที่ทำเหมืองแร่หินปูนเพื่ออุตสาหกรรมเคมี

ที่ กฟผ. 5๕๒๑๐๔/ ๓๒๕๓



การไฟฟ้าฝ่ายผลิตแห่งประเทศไทย
เหมืองแม่เมาะ ๘๐๑ ม.๖ ต.แม่เมาะ
อ.แม่เมาะ จ.ลำปาง ๕๒๒๒๐

๑๒ มกราคม ๒๕๖๘

เรื่อง ขอนำส่งรายงานแผนและผลการดำเนินงานด้านการฟื้นฟูพื้นที่ที่ทำเหมืองแร่

เรียน อธิบดีกรมอุตสาหกรรมพื้นฐานและการเหมืองแร่

สิ่งที่ส่งมาด้วย รายงานแผนและผลการดำเนินงานด้านการฟื้นฟูพื้นที่ที่ทำเหมืองแร่หินปูนเพื่ออุตสาหกรรม
เคมี จำนวน ๑ เล่ม

ตามที่ มาตรการป้องกันและแก้ไขผลกระทบสิ่งแวดล้อม โครงการเหมืองแร่หินปูนเพื่อ
อุตสาหกรรมเคมี ประทานบัตรที่ ๒๗๔๘๖/๑๖๓๐๙ ร่วมแผนผังโครงการทำเหมืองเดียวกันกับประทานบัตรที่
๓๐๔๘๑/๑๖๐๕๐ ของการไฟฟ้าฝ่ายผลิตแห่งประเทศไทย (กฟผ.) กำหนดให้ทำการปรับปรุงฟื้นฟูพื้นที่โครงการที่
ผ่านการทำเหมืองแร่แล้ว และพื้นที่สิ้นสุดการใช้ประโยชน์แล้ว ตามแผนงานที่ได้เสนอไว้ในรายงานการวิเคราะห์
ผลกระทบสิ่งแวดล้อม พร้อมทั้งให้รายงานผลการดำเนินงาน ให้สำนักงานนโยบายและแผนทรัพยากรธรรมชาติและ
สิ่งแวดล้อม (สผ.) และกรมอุตสาหกรรมพื้นฐานและการเหมืองแร่ (กพร.) ทราบ นั้น

ในการนี้ กฟผ. ได้จัดทำรายงานแผนและผลการดำเนินงานด้านการฟื้นฟูพื้นที่ที่ทำเหมืองแร่หินปูน
เพื่ออุตสาหกรรมเคมีแล้วเสร็จ จึงใคร่ขอนำส่งรายงานฯ ดังสิ่งที่ส่งมาด้วย เพื่อให้ กพร.ทราบตามที่ระบุไว้ใน
มาตรการฯ ของโครงการต่อไป

จึงเรียนมาเพื่อโปรดทราบ

ขอแสดงความนับถือ

(นายสุชาติ ตุ่นแก้ว)

ผู้ช่วยผู้ว่าการเหมืองแม่เมาะ

ทำการแทน ผู้ว่าการการไฟฟ้าฝ่ายผลิตแห่งประเทศไทย

กองสิ่งแวดล้อมเหมือง

โทร. ๐ ๕๔๒๕ ๔๙๔๙

โทรสาร ๐ ๕๔๒๕ ๔๑๖๓

ที่ กฟผ. 5๕๒๑๐๔/๓๒๕๒



การไฟฟ้าฝ่ายผลิตแห่งประเทศไทย
เหมืองแม่เมาะ ๘๐๑ ม.๖ ต.แม่เมาะ
อ.แม่เมาะ จ.ลำปาง ๕๒๒๒๐

๑๖ มกราคม ๒๕๖๘

เรื่อง ขอนำส่งรายงานแผนและผลการดำเนินงานด้านการฟื้นฟูพื้นที่ที่ทำเหมืองแร่

เรียน เลขาธิการสำนักงานนโยบายและแผนทรัพยากรธรรมชาติและสิ่งแวดล้อม

สิ่งที่ส่งมาด้วย รายงานแผนและผลการดำเนินงานด้านการฟื้นฟูพื้นที่ที่ทำเหมืองแร่หินปูนเพื่ออุตสาหกรรม
เคมี จำนวน ๑ เล่ม

ตามที่ มาตรการป้องกันและแก้ไขผลกระทบสิ่งแวดล้อม โครงการเหมืองแร่หินปูนเพื่ออุตสาหกรรมเคมี ประทานบัตรที่ ๒๗๔๘๖/๑๖๓๐๙ ร่วมแผนผังโครงการทำเหมืองเดียวกันกับประทานบัตรที่ ๓๐๔๘๑/๑๖๐๕๐ ของการไฟฟ้าฝ่ายผลิตแห่งประเทศไทย (กฟผ.) กำหนดให้ทำการปรับปรุงฟื้นฟูพื้นที่โครงการที่ผ่านการทำเหมืองแร่แล้ว และพื้นที่สิ้นสุดการใช้ประโยชน์แล้ว ตามแผนงานที่ได้เสนอไว้ในรายงานการวิเคราะห์ผลกระทบสิ่งแวดล้อม พร้อมทั้งให้รายงานผลการดำเนินงาน ให้สำนักงานนโยบายและแผนทรัพยากรธรรมชาติและสิ่งแวดล้อม (สผ.) และกรมอุตสาหกรรมพื้นฐานและการเหมืองแร่ (กพร.) ทราบ นั้น

ในการนี้ กฟผ. ได้จัดทำรายงานแผนและผลการดำเนินงานด้านการฟื้นฟูพื้นที่ที่ทำเหมืองแร่หินปูนเพื่ออุตสาหกรรมเคมีแล้วเสร็จ จึงใคร่ขอนำส่งรายงานฯ ดังสิ่งที่ส่งมาด้วย เพื่อให้ สผ.ทราบตามที่ระบุไว้ในมาตรการฯ ของโครงการต่อไป

จึงเรียนมาเพื่อโปรดทราบ

ขอแสดงความนับถือ

(นายสุชาติ ตุ่นแก้ว)

ผู้ช่วยผู้ว่าการเหมืองแม่เมาะ

ทำการแทน ผู้ว่าการการไฟฟ้าฝ่ายผลิตแห่งประเทศไทย

กองสิ่งแวดล้อมเหมือง

โทร. ๐ ๕๔๒๕ ๔๙๔๙

โทรสาร ๐ ๕๔๒๕ ๔๑๖๓

ที่ กฟผ. ๕๕๒๑๐๔/๓๖๕๕๕



การไฟฟ้าฝ่ายผลิตแห่งประเทศไทย
เหมืองแม่เมาะ ๘๐๑ ม.๖ ต.แม่เมาะ
อ.แม่เมาะ จ.ลำปาง ๕๒๒๒๐

๑๖ มกราคม ๒๕๖๘

เรื่อง ขอนำส่งรายงานและผลการดำเนินงานด้านการฟื้นฟูพื้นที่ที่ทำเหมืองแร่

เรียน ผู้อำนวยการสำนักงานอุตสาหกรรมพื้นฐานและการเหมืองแร่ เขต ๓

สิ่งที่ส่งมาด้วย รายงานแผนและผลการดำเนินงานด้านการฟื้นฟูพื้นที่ที่ทำเหมืองแร่หินปูนเพื่ออุตสาหกรรม
เคมี จำนวน ๑ เล่ม

ตามที่ มาตรการป้องกันและแก้ไขผลกระทบสิ่งแวดล้อม โครงการเหมืองแร่หินปูนเพื่ออุตสาหกรรมเคมี ประทานบัตรที่ ๒๗๔๘๖/๑๖๓๐๙ ร่วมแผนผังโครงการทำเหมืองเดียวกันกับประทานบัตรที่ ๓๐๔๘๑/๑๖๐๕๐ ของการไฟฟ้าฝ่ายผลิตแห่งประเทศไทย (กฟผ.) กำหนดให้ทำการปรับปรุงฟื้นฟูพื้นที่โครงการที่ผ่านการทำเหมืองแร่แล้ว และพื้นที่สิ้นสุดการใช้ประโยชน์แล้ว ตามแผนงานที่ได้เสนอไว้ในรายงานการวิเคราะห์ผลกระทบสิ่งแวดล้อม พร้อมทั้งให้รายงานผลการดำเนินงาน ให้สำนักงานนโยบายและแผนทรัพยากรธรรมชาติและสิ่งแวดล้อม (สผ.) และกรมอุตสาหกรรมพื้นฐานและการเหมืองแร่ (กพร.) ทราบนั้น

ในการนี้ กฟผ. ได้จัดทำรายงานแผนและผลการดำเนินงานด้านการฟื้นฟูพื้นที่ที่ทำเหมืองแร่หินปูนเพื่ออุตสาหกรรมเคมีแล้วเสร็จ จึงใคร่ขอนำส่งรายงานฯ ดังสิ่งที่ส่งมาด้วย เพื่อให้ท่านทราบตามที่ระบุไว้ในมาตรการฯ ของโครงการต่อไป

จึงเรียนมาเพื่อโปรดทราบ

ขอแสดงความนับถือ

(นายสุชาติ ตุ่นแก้ว)

ผู้ช่วยผู้ว่าการเหมืองแม่เมาะ

ทำการแทน ผู้ว่าการการไฟฟ้าฝ่ายผลิตแห่งประเทศไทย

กองสิ่งแวดล้อมเหมือง

โทร. ๐ ๕๔๒๕ ๔๙๔๙

โทรสาร ๐ ๕๔๒๕ ๔๑๖๓

ที่ กฟผ. S๕๒๑๐๔/๓๒๕๓/



การไฟฟ้าฝ่ายผลิตแห่งประเทศไทย
เหมืองแม่เมาะ ๘๐๑ ม.๖ ต.แม่เมาะ
อ.แม่เมาะ จ.ลำปาง ๕๒๒๒๐

๑๖ มกราคม ๒๕๖๘

เรื่อง ขอนำส่งรายงานและผลการดำเนินงานด้านการฟื้นฟูพื้นที่ที่ทำเหมืองแร่

เรียน อุตสาหกรรมจังหวัดลำปาง

สิ่งที่ส่งมาด้วย รายงานแผนและผลการดำเนินงานด้านการฟื้นฟูพื้นที่ที่ทำเหมืองแร่หินปูนเพื่ออุตสาหกรรม
เคมี จำนวน ๑ เล่ม

ตามที่ มาตรการป้องกันและแก้ไขผลกระทบสิ่งแวดล้อม โครงการเหมืองแร่หินปูนเพื่อ
อุตสาหกรรมเคมี ประทานบัตรที่ ๒๗๔๘๖/๑๖๓๐๙ ร่วมแผนผังโครงการทำเหมืองเดียวกันกับประทานบัตรที่
๓๐๔๘๑/๑๖๐๕๐ ของการไฟฟ้าฝ่ายผลิตแห่งประเทศไทย (กฟผ.) กำหนดให้ทำการปรับปรุงฟื้นฟูพื้นที่โครงการที่
ผ่านการทำเหมืองแร่แล้ว และพื้นที่สิ้นสุดการใช้ประโยชน์แล้ว ตามแผนงานที่ได้เสนอไว้ในรายงานการวิเคราะห์
ผลกระทบสิ่งแวดล้อม พร้อมทั้งให้รายงานผลการดำเนินงาน ให้สำนักงานนโยบายและแผนทรัพยากรธรรมชาติและ
สิ่งแวดล้อม (สผ.) และกรมอุตสาหกรรมพื้นฐานและการเหมืองแร่ (กพร.) ทราบนั้น

ในการนี้ กฟผ. ได้จัดทำรายงานแผนและผลการดำเนินงานด้านการฟื้นฟูพื้นที่ที่ทำเหมืองแร่หินปูน
เพื่ออุตสาหกรรมเคมีแล้วเสร็จ จึงใคร่ขอนำส่งรายงานฯ ดังสิ่งที่ส่งมาด้วย เพื่อให้ท่านทราบตามที่ระบุไว้ใน
มาตรการฯ ของโครงการต่อไป

จึงเรียนมาเพื่อโปรดทราบ

ขอแสดงความนับถือ

(นายสุชาติ ตุ่นแก้ว)

ผู้ช่วยผู้ว่าการเหมืองแม่เมาะ

ทำการแทน ผู้ว่าการการไฟฟ้าฝ่ายผลิตแห่งประเทศไทย

กองสิ่งแวดล้อมเหมือง

โทร. ๐ ๕๔๒๕ ๔๙๔๙

โทรสาร ๐ ๕๔๒๕ ๔๑๖๓

ที่ กฟผ. 5๕๒๑๐๔/๓๒๕๒



การไฟฟ้าฝ่ายผลิตแห่งประเทศไทย
เหมืองแม่เมาะ ๘๐๑ ม.๖ ต.แม่เมาะ
อ.แม่เมาะ จ.ลำปาง ๕๒๒๒๐

๑๖ มกราคม ๒๕๖๘

เรื่อง ขอนำส่งรายงานและผลการดำเนินงานด้านการฟื้นฟูพื้นที่ที่ทำเหมืองแร่

เรียน ผู้อำนวยการสำนักงานทรัพยากรธรรมชาติและสิ่งแวดล้อมจังหวัดลำปาง

สิ่งที่ส่งมาด้วย รายงานแผนและผลการดำเนินงานด้านการฟื้นฟูพื้นที่ที่ทำเหมืองแร่หินปูนเพื่ออุตสาหกรรม
เคมี จำนวน ๑ เล่ม

ตามที่ มาตรการป้องกันและแก้ไขผลกระทบสิ่งแวดล้อม โครงการเหมืองแร่หินปูนเพื่ออุตสาหกรรมเคมี ประทานบัตรที่ ๒๗๔๘๖/๑๖๓๐๙ ร่วมแผนผังโครงการทำเหมืองเดียวกันกับประทานบัตรที่ ๓๐๔๘๑/๑๖๐๕๐ ของการไฟฟ้าฝ่ายผลิตแห่งประเทศไทย (กฟผ.) กำหนดให้ทำการปรับปรุงฟื้นฟูพื้นที่โครงการที่ผ่านการทำเหมืองแร่แล้ว และพื้นที่สิ้นสุดการใช้ประโยชน์แล้ว ตามแผนงานที่ได้เสนอไว้ในรายงานการวิเคราะห์ผลกระทบสิ่งแวดล้อม พร้อมทั้งให้รายงานผลการดำเนินงาน ให้สำนักงานนโยบายและแผนทรัพยากรธรรมชาติและสิ่งแวดล้อม (สผ.) และกรมอุตสาหกรรมพื้นฐานและการเหมืองแร่ (กพร.) ทราบนั้น

ในการนี้ กฟผ. ได้จัดทำรายงานแผนและผลการดำเนินงานด้านการฟื้นฟูพื้นที่ที่ทำเหมืองแร่หินปูนเพื่ออุตสาหกรรมเคมีแล้วเสร็จ จึงใคร่ขอนำส่งรายงานฯ ดังสิ่งที่ส่งมาด้วย เพื่อให้ท่านทราบตามที่ระบุไว้ในมาตรการฯ ของโครงการต่อไป

จึงเรียนมาเพื่อโปรดทราบ

ขอแสดงความนับถือ

(นายสุชาติ ตุ่นแก้ว)

ผู้ช่วยผู้ว่าการเหมืองแม่เมาะ

ทำการแทน ผู้ว่าการการไฟฟ้าฝ่ายผลิตแห่งประเทศไทย

กองสิ่งแวดล้อมเหมือง

โทร. ๐ ๕๔๒๕ ๔๙๔๙

โทรสาร ๐ ๕๔๒๕ ๔๑๖๓

ภาคผนวก จ-5

รายงานแผนการฟื้นฟูพื้นที่จากการทำเหมือง



รายงานแผนและผลการดำเนินงานด้านการฟื้นฟูพื้นที่ ที่ทำเหมืองแร่หินปูนเพื่ออุตสาหกรรมเคมี



ประจำปี 2567

การไฟฟ้าฝ่ายผลิตแห่งประเทศไทย

801 หมู่ 6 ตำบลแม่เมาะ อำเภอแม่เมาะ จังหวัดลำปาง

สารบัญ

1. ข้อมูลประธานบัตร	1
2. ข้อมูลการทำเหมืองปัจจุบัน	2
3. ผลการดำเนินงานปรับปรุงและฟื้นฟูสภาพการทำเหมืองตามแผนการใช้ประโยชน์พื้นที่สุดท้าย	2
4. ผลการดำเนินงานในช่วง 1 ปีที่ผ่านมา	4
5. แผนการดำเนินงานในช่วง 1 ปีข้างหน้า	6
5.1 แผนการดำเนินงานที่จะทำในช่วง 1 ปีข้างหน้า	6
5.2 การจัดเตรียมงบประมาณ	8
6. ปัญหาและอุปสรรคที่ต้องการความช่วยเหลือ/สนับสนุนจากกรมอุตสาหกรรม พื้นฐานและการเหมืองแร่ และส่วนราชการอื่นๆ	8

รายงานแผนและผลการดำเนินงานด้านการฟื้นฟูพื้นที่ที่ทำเหมือง
เสนอต่อกรมอุตสาหกรรมพื้นฐานและการเหมืองแร่
สำนักนโยบายและแผนทรัพยากรธรรมชาติและสิ่งแวดล้อม
โครงการเหมืองแร่หินปูน เพื่ออุตสาหกรรมเคมี
ประทานบัตรที่ 27486/16309 ร่วมแผนผังโครงการทำเหมืองเดียวกันกับ
ประทานบัตรที่ 30481/16050 ของการไฟฟ้าฝ่ายผลิตแห่งประเทศไทย
ตั้งอยู่ที่ หมู่ที่ 6 ตำบลแม่เมาะ และหมู่ที่ 8 ตำบลนาสัก อำเภอมะแมะ จังหวัดลำปาง

การรายงานครั้งที่ 1 / วันที่ 13 เดือน มกราคม พ.ศ. 2568

1. ข้อมูลประทานบัตร

1.1 ชื่อผู้ถือประทานบัตร การไฟฟ้าฝ่ายผลิตแห่งประเทศไทย
ชื่อผู้รับช่วงการทำเหมือง ไม่มี
หมายเลขประทานบัตร 27486/16309 หมายเลขคำขอประทานบัตร 11/2556
ที่ตั้ง หมู่ที่ 6 ตำบลแม่เมาะ และหมู่ที่ 8 ตำบลนาสัก อำเภอแม่เมาะ จังหวัด
ลำปาง
ชนิดแร่ หินอุตสาหกรรมชนิดหินปูนเพื่ออุตสาหกรรมเคมี วิธีการทำเหมือง หาด
อายุประทานบัตร 25 ปี เริ่มตั้งแต่ 28 สิงหาคม 2560 วันสิ้นอายุ 27 สิงหาคม 2585
เนื้อที่ประทานบัตรทั้งหมด 284 - 0 - 78 ไร่ โดยกรรมสิทธิ์ที่ดินดังนี้
☐ มีกรรมสิทธิ์ (ระบุประเภท เช่น โฉนด, นส.3ก, นส.3 ฯลฯ) ไร่
☒ ที่รัฐ (ระบุประเภท เช่น ป่าสงวนฯ) 284 - 0 - 78 ไร่
☐ อื่นๆ (ระบุ) - ไร่

1.2 ชื่อผู้ถือประทานบัตร การไฟฟ้าฝ่ายผลิตแห่งประเทศไทย
ชื่อผู้รับช่วงการทำเหมือง ไม่มี
หมายเลขประทานบัตร 30481/16050 หมายเลขคำขอประทานบัตรเดิม 9/2551
ที่ตั้ง หมู่ที่ 8 ตำบลนาสัก อำเภอแม่เมาะ จังหวัดลำปาง
ชนิดแร่ หินอุตสาหกรรมชนิดหินปูนเพื่ออุตสาหกรรมเคมี วิธีการทำเหมือง หาด
อายุประทานบัตร 25 ปี เริ่มตั้งแต่ 2 กันยายน 2556 วันสิ้นอายุ 1 กันยายน 2581
เนื้อที่ประทานบัตรทั้งหมด 203 - 2 - 24 ไร่ โดยกรรมสิทธิ์ที่ดินดังนี้
☐ มีกรรมสิทธิ์ (ระบุประเภท เช่น โฉนด, นส.3ก, นส.3 ฯลฯ) ไร่
☒ ที่รัฐ (ระบุประเภท เช่น ป่าสงวนฯ) 203 - 2 - 24 ไร่
☐ อื่นๆ (ระบุ) - ไร่

2. ข้อมูลการทำเหมืองปัจจุบัน

สภาพปัจจุบัน



เปิดการทำเหมือง



หยุดการทำเหมือง

พื้นที่ที่ใช้ในการทำเหมืองและประกอบกิจกรรมเกี่ยวเนื่องทั้งหมดในปัจจุบัน 487 - 3 - 02 ไร่

จำนวนหน้าเหมือง 2 แห่ง ได้แก่

1.) พื้นที่หมายเลขประทานบัตร 27486/16309 ขนาด 64 - 2 - 0 ไร่

2.) พื้นที่หมายเลขประทานบัตร 30481/16050 ขนาด 193 - 2 - 24 ไร่

รวมเป็นพื้นที่ขนาด 258 - 0 - 24 ไร่

พื้นที่เก็บกองเปลือกดินและเศษหิน 1 แห่ง ขนาด 643 - 1 - 16 ไร่

พื้นที่โรงแต่งแร่ / อาคารเก็บวัตถุดิบ / พื้นที่กันเขตและพื้นที่ว่าง ฯลฯ รวม 184 - 1 - 03 ไร่

จำนวนขุมเหมืองที่ไม่ใช้ทำเหมืองแล้ว 1 แห่ง ขนาด 49-2-0 ไร่ ลึก 28 เมตร

พื้นที่ที่ผ่านการทำเหมืองแล้ว 167 - 2 - 95 ไร่

พื้นที่ที่ทำการฟื้นฟูแล้ว 130 ไร่ ประกอบด้วย บริเวณพื้นที่ที่ผ่านการทำเหมืองแล้ว 86 ไร่

บริเวณที่ทิ้งเศษหินและมูลดินทราย 643 - 1 - 16 ไร่ และบริเวณโรงโม่หินเก่า 32 ไร่

(หมายเหตุ : เนื่องจาก กฟผ. ได้รับอนุญาตประทานบัตรใหม่ โดยหลักการพื้นที่ที่ผ่านการทำเหมืองแล้วจะเริ่มนับในพื้นที่ประทานบัตรใหม่ แต่สำหรับพื้นที่ที่ทำการฟื้นฟูแล้วจะนับรวมพื้นที่ของประทานบัตรเดิมด้วย โดยถือว่าเป็นการฟื้นฟูพื้นที่ที่ผ่านการทำเหมืองแล้วด้วย)

3. รูปแบบการใช้ประโยชน์ที่ดินภายหลังสิ้นสุดการทำเหมือง (พร้อมแนบแผนผังการฟื้นฟูพื้นที่ในภาพรวมซึ่งสอดคล้องกับแผนผังโครงการทำเหมือง โดยเฉพาะครั้งแรกของการรายงาน และทุกครั้งที่มีการเปลี่ยนแปลงรูปแบบการใช้พื้นที่สุดท้าย)

☐ พัฒนาเป็นแหล่งน้ำสาธารณะ

☐ พัฒนาเป็นแหล่งท่องเที่ยวธรรมชาติ/ท่องเที่ยวเชิงสัตว์

☐ พัฒนาเป็นพื้นที่เกษตรกรรม

☐ ปลูกสร้างสวนป่า

☒ อื่นๆ (ระบุ) ฟื้นฟูสภาพโดยการปลูกต้นไม้ให้คืนไปกับธรรมชาติและคืนพื้นที่ให้ป่าไม้ (ภาพที่ 1)

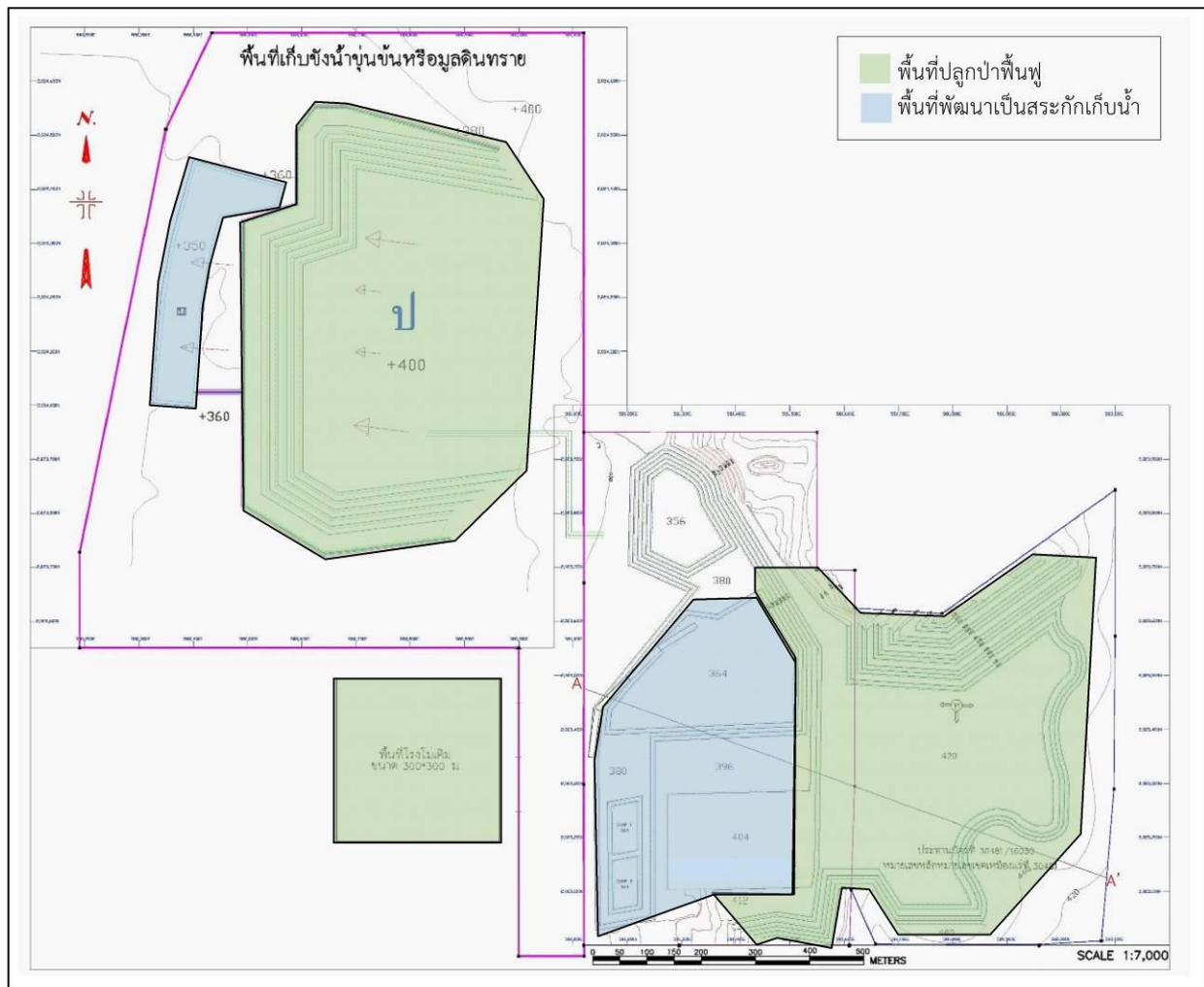

ภาพที่ 1 แสดงรูปแบบการฟื้นฟู พื้นที่โครงการ

การทำเหมืองของโครงการเหมืองแร่หินปูน เพื่ออุตสาหกรรมเคมี ประทานบัตรที่ 27486/16309 ร่วมโครงการทำเหมืองเดียวกันกับประทานบัตรที่ 30481/16050 ในลักษณะชั้นบันได ที่ระดับความสูง 395-600 เมตร (รทก.) โดยออกแบบหน้าเหมืองให้มีความกว้างของชั้นบันไดไม่เกิน 8 เมตร ความสูงของชั้นบันไดไม่เกิน 8 เมตร และรักษาความลาดชันรวมของหน้าเหมือง (Overall Slope) ไม่เกิน 45 องศา เมื่อทำเหมืองผ่านไปในแต่ละปี จะปรากฏเป็นหน้าเหมืองชั้นบันได ซึ่งก่อให้เกิดภูมิทัศน์ที่ไม่สวยงาม นอกจากนั้นยังมีพื้นที่เก็บกองเศษหินและ มูลดินทราย เนื้อที่ประมาณ 643 ไร่ ซึ่งอยู่ภายนอกเขตพื้นที่โครงการไปทางทิศตะวันตกเฉียงเหนือ ประมาณ 240 เมตร ดังนั้น จึงจำเป็นต้องมีการปรับปรุงฟื้นฟูสภาพพื้นที่โครงการให้มีความสวยงามกลมกลืนกับ สภาพแวดล้อมโดยรอบ ซึ่งการปรับปรุงและฟื้นฟูสภาพพื้นที่โครงการจะวางแผนให้สอดคล้องกับแผนการทำเหมือง และสามารถดำเนินการควบคู่ไปพร้อมกับการทำเหมืองในแต่ละช่วง จนกระทั่งสิ้นสุดอายุประทานบัตร การฟื้นฟู สภาพพื้นที่บริเวณต่างๆ จะทำการฟื้นฟูโดยการปรับสภาพพื้นที่ก่อน จากนั้นจึงทำการหว่านเมล็ดไม้ป่า พืชคลุมดิน และปลูกไม้ยืนต้น พันธุ์ไม้ที่ใช้ จะใช้พรรณไม้ในท้องถิ่นที่พบได้ทั่วไปในบริเวณพื้นที่โครงการและพื้นที่ใกล้เคียง เช่น สัก มะค่าโมง ประดู่ ไทร ชี้เหล็ก และ ขะเจี๊ยะ ผสมกับพรรณไม้ป่า เช่น มะเกลือป่า คุณ จิกเขา แดง กระโดน กระทุ่ม และ ผ่าเสี้ยน เป็นต้น ในการปรับสภาพพื้นที่จะดำเนินการในพื้นที่ที่ไม่มีการเปิดทำเหมืองซ้ำอีก โดยทำ การขุดเจาะหน้าชั้นบันไดเป็นร่อง จำนวน 1 ร่อง ขนาดกว้างประมาณ 1.5 เมตร ลึก 1 เมตร แล้วปิดทับให้เต็ม

ด้วยหน้าดินให้สูงกว่าระดับพื้นประมาณ 0.5 เมตร โดยเกลี่ยทับให้ทั่วทั้งพื้นที่แล้วจึงปลูกพืชคลุมดิน หรือปรับรูปแบบอื่นที่มีการทดลองปลูกไม้ยืนต้นแล้วได้ผลดี และดำเนินการบำรุงรักษาต้นไม้ที่ปลูกแล้ว โดยการถางหญ้า รอบโคนต้น ใส่ปุ๋ย และรดน้ำต้นไม้ เพื่อให้เจริญเติบโตได้ดีในสภาพธรรมชาติต่อไป

4. ผลการดำเนินงานในช่วง 1 ปีที่ผ่านมา (พร้อมแนบแผนผังแสดงพื้นที่ดำเนินการปรับปรุงและฟื้นฟูสภาพ การทำเหมือง และภาพถ่ายการดำเนินงาน)

การปรับสภาพและฟื้นฟูพื้นที่บริเวณหน้าเหมือง

☒ จำนวน1..... แห่ง เนื้อที่1.7..... ไร่

วิธีดำเนินการ พื้นที่ดำเนินการที่ความสูงระดับน้ำทะเลปานกลาง 492 เมตร (ภาพที่ 2) จำนวนต้นไม้ รวม 441 ต้น รายละเอียดการดำเนินการ ดังนี้

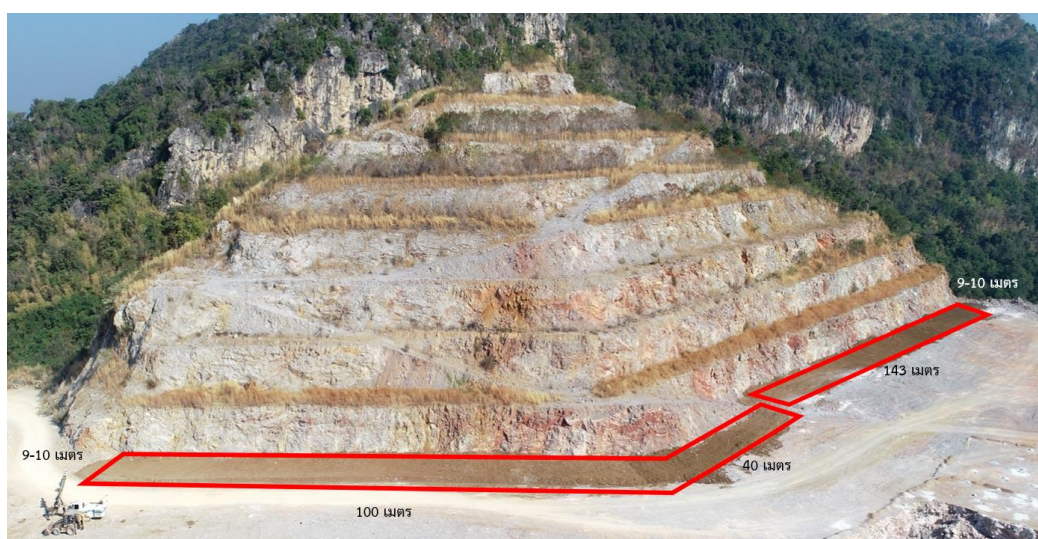

ภาพที่ 2 แสดงพื้นที่ดำเนินการที่ความสูงระดับน้ำทะเลปานกลาง 492 เมตร

บริเวณพื้นที่ราบของพื้นที่เหมืองหินปูน ใช้วิธีการปรับสภาพพื้นที่โดยการนำดินปูทับบริเวณพื้นที่ที่จะฟื้นฟู ความหนาประมาณ 0.50 ม. จากนั้นขุดหลุมขนาดใหญ่และใส่วัสดุผสมดินปลูกเพื่อปลูกไม้ยืนต้น ชนิดพันธุ์ไม้ ได้แก่ มะค่าโมง สัก ชี้เหล็ก ขะจาว เสี้ยวดอกขาว ไม้ สะแกนา พฤษภ และไทร เป็นต้น ดำเนินการหว่านเมล็ดไม้ ป่าทั่วทั้งพื้นที่ จำนวน 5 ชนิด รวม 20 กก. ได้แก่ สะแกนา ชี้เหล็กเลือด กระถิน พฤษภ และสีเสียด เป็นต้น (ภาพที่ 3) และบำรุงรักษาต้นไม้หลังปลูก โดยการถางหญ้ารอบโคนต้น ใส่ปุ๋ย และรดน้ำต้นไม้ (ภาพที่ 4)



ภาพที่ 3 แสดงการปลูกไม้ป่าบริเวณพื้นราบเหมืองหินปูน



ภาพที่ 4 แสดงการบำรุงรักษาต้นไม้บริเวณพื้นที่ฟื้นฟูเหมืองหินปูน

- ☐ การปรับสภาพและพื้นฟูกองเก็บเปลือกดินและเศษหิน
จำนวน - แห่ง เนื้อที่ - ไร่
วิธีดำเนินการ -
- ☐ การปรับสภาพและพื้นฟูชุมชนเมืองที่ไม่ใช้ในการทำเหมืองแล้ว
จำนวน - แห่ง ขนาด(กxยxล) - เมตร
วิธีดำเนินการ -
- ☒ การปรับสภาพและพื้นฟูระบบป้องกันการชะล้างตะกอนดินจากบริเวณหน้าเหมืองที่เก็บกองเปลือกดิน / เศษหิน และบริเวณอื่น ๆ อาทิเช่น คันทำนบดินและคุระบายน้ำและบ่อดักตะกอน เป็นต้น
จำนวน - แห่ง ขนาด(กxยxล) - เมตร
วิธีดำเนินการ ดำเนินการบำรุงรักษาพื้นที่เดิมที่ปลูกต้นไม้แล้ว
- ☐ การปลูกต้นไม้ระหว่างพื้นที่ว่างทั่วไปในเขตพื้นที่ประทานบัตร รวมเนื้อที่ ไร่
วิธีดำเนินการ -
- ☐ การปรับสภาพและพื้นฟูพื้นที่บริเวณสำนักงาน/บ้านพัก เนื้อที่ ไร่
วิธีดำเนินการ -
- | | | |
|---|--------|-----|
| รวมพื้นที่ที่ได้รับการฟื้นฟูสภาพพื้นที่แล้ว | 17 | ไร่ |
| รวมจำนวนต้นไม้ที่ปลูก | 441 | ต้น |
| งบประมาณดำเนินงานทั้งหมดโดยประมาณ | 65,500 | บาท |

5. แผนการดำเนินงานในช่วง 1 ปีข้างหน้า

5.1 แผนการดำเนินงานที่จะจัดทำต่อไปจนถึงสิ้นสุดอายุประทานบัตร (พร้อมแนบแผนผังแสดงตำแหน่งที่จะดำเนินการ)

- ☒ การปรับสภาพและพื้นฟูพื้นที่บริเวณหน้าเหมือง
จำนวน 1 แห่ง เนื้อที่ - ไร่
วิธีดำเนินการ อยู่ระหว่างการเตรียมการฟื้นฟูสภาพพื้นที่ ช่วงที่ 3 ของการทำเหมือง (ปีที่ 7 - 9 ของการทำเหมือง) รอการส่งมอบพื้นที่จากหน่วยงานที่เกี่ยวข้อง คาดว่าสามารถส่งมอบได้ในปี 2569 (ภาพที่ 7) และดำเนินการบำรุงรักษาต้นไม้ที่ปลูกในปี 2567 พื้นที่ประมาณ 1.7 ไร่



ภาพที่ 7 แสดงตำแหน่งพื้นที่ฟื้นฟูในช่วง 1 ปีข้างหน้า ซึ่งในช่วงที่ 3 (ปีที่ 7 - 9 ของการทำเหมือง)
หมายเหตุ : พื้นที่สีชมพูคือพื้นที่ที่ยังไม่ได้รับการส่งมอบเพื่อการฟื้นฟู ในช่วงปีที่ผ่านมาจึงยังไม่ได้ดำเนินการ

- ☐ การปรับสภาพและฟื้นฟูกองเก็บเปลือกดินและเศษหิน
จำนวน - แห่ง เนื้อที่ - ไร่
วิธีดำเนินการ -
- ☐ การปรับสภาพและฟื้นฟูชุมชนเหมืองที่ไม่ใช้ในการทำเหมืองแล้ว
จำนวน - แห่ง เนื้อที่ - เมตร
วิธีดำเนินการ -
- ☐ การปรับสภาพและฟื้นฟูระบบป้องกันการชะล้างตะกอนดินจากบริเวณหน้าเหมืองที่เก็บกองเปลือกดิน/เศษหิน และบริเวณอื่นๆ อาทิเช่น คันทำนบดินและคูระบายน้ำและบ่อดักตะกอน เป็นต้น
จำนวน - แห่ง ขนาด(กxยxล) - เมตร
วิธีดำเนินการ -
- ☐ การปลูกต้นไม้ระหว่างพื้นที่ว่างทั่วไปในเขตพื้นที่ประทานบัตร
จำนวน - แห่ง รวม - ต้น
วิธีดำเนินการ -

☐ การปรับสภาพและฟื้นฟูพื้นที่บริเวณโรงโม่หิน เนื้อที่ ไร่

วิธีดำเนินการ -

☐ การปรับสภาพและฟื้นฟูพื้นที่บริเวณสำนักงาน/บ้านพัก เนื้อที่ ไร่

วิธีดำเนินการ -

5.2 การจัดเตรียมงบประมาณ (อ้างอิงตามงบประมาณที่ตั้งปีที่ 7-9 รวม 284,160 บาท)

งบประมาณสำหรับดำเนินงานตามแผนงาน 264,000 บาท

งบประมาณสำหรับการบำรุงพื้นที่ที่ฟื้นฟูแล้ว 8,160 บาท

งบประมาณสำหรับการปรับสภาพพื้นที่งานฟื้นฟู 12,000 บาท

6. ปัญหาและอุปสรรคที่ต้องการความช่วยเหลือ/สนับสนุนจากอุตสาหกรรมพื้นฐานและการเหมืองแร่และหรือส่วนราชการอื่นๆ

1. เทคนิคระบบให้น้ำต้นไม้บริเวณพื้นที่เหมืองหินปูนที่ไม่สามารถเข้าถึง

2. เทคนิคการปลูกต้นไม้บริเวณหน้าผาเหมืองหินปูน

(ลงชื่อ).....

(นายอนวัต ลักษณะโยธิน)

ตำแหน่ง หัวหน้าแผนกวิชาการสิ่งแวดล้อมเหมือง
ผู้จัดทำรายงาน

รับรองข้อมูลถูกต้องและเห็นชอบกับแผนการดำเนินการ

(ลงชื่อ).....

(นายสุชาติ ตุ่นแก้ว)

ตำแหน่ง ผู้ช่วยผู้ว่าการเหมืองแม่เมาะ